PAG. 2 - CONTRO IL CAROVITA: BORSA DELLA SPESA

Anno 109 - Numero 48 Torino - Via Marenco 32 - Centr. tel. 65681 - Selez. passante 6568(**)
L. 150 (arretrati il doppio) - (Sped. abbonam. postale G. 1/70) Giovedì 10 Marzo 1977

STAMPA SERA

QUOTIDIANO D'INFORMAZIONI

TORINO

PANE PIÙ CARO PERCHÉ?

Pagina 6

Cerissa di REVLON

La donna oggi.
Così sicura di sè da non temere di mostrarsi vulnerabile.
Comunica con il morbido.

PROFUMI Servetti

BENZINA

ACCORDO FIRMATO
CISTERNE IN ARRIVO

ASSALTO ALLE POMPE

Ritardi a Torino per uno sciopero a Volpiano

GIORGIO DESTEFANIS

Arriva la benzina (e la nafta, il gasolio, il gas liquido). Alle 5,45 di stamane è stato siglato al ministero dell'Industria l'accordo fra le tre organizzazioni sindacali di autotrasportatori (Anita, Fai e Fita) e i loro maggiori clienti (Unione Petrolifera, Assopetroli, Aschimici, Confindustria, Eni, Enel).

Fin dalle prime ore del mattino sono partite dalle raffinerie le autocisterne di proprietà delle compagnie (già pronte fin dai giorni scorsi), verso le 10 hanno incominciato a viaggiare anche quelle dei « padroncini », in sciopero fino a poche ore prima. La situazione impiegherà alcuni giorni per normalizzarsi. Il rifornimento è ritardato fino alle 12,45 per gli impianti dipendenti dalla raffineria Mach di Volpiano (dove è stato proclamato uno sciopero contro il licenziamento di due dipendenti).

Gli autotrasportatori chiedevano sostanzialmente un adeguamento delle tariffe all'aumento dei costi. Questi i punti principali dell'intesa. Maggiorazione di circa il 30 per cento delle quote fissate nel '75 dal Comitato interministeriale prezzi. Pagamento entro 30-45 giorni dalla data di emissione della fattura. Avvio di una trattativa per regolamentare le soste, le operazioni di carico e scarico, le maggiorazioni per i trasporti particolari. E' anche previsto che il Cip, nella definizione dei prezzi dei prodotti petroliferi, terrà conto delle variazioni dei costi di trasporto.

PER TORINO E PROVINCIA, pagina 6

MILANO

La ragazza poteva salvarsi

Pagina 2

Scandalo Lockheed - Le ore della «suspense»

GUI E TANASSI: IL VOTO

ROMA — Ultimo atto del processo Lockheed a Montecitorio. Si attende di ora in ora la sentenza per Gui (dc) e Tanassi (psdi). La sentenza è importante non solo per le sorti dei due ex ministri, ma anche per i riflessi che certamente avrà sulla vita politica del Paese, sul governo, sui rapporti tra i partiti.

La votazione sui due ministri ha subito un ritardo imprevisto a causa di una controversia. I parlamentari, dopo due ore di discussione, sono stati chiamati a decidere per alzata di mano se gli imputati « laici », cioè Crociani, Fava, Lefebvre ecc. — debbono essere rinviati automaticamente al giudizio della Corte Costituzionale se questa sarà la sorte di uno o di tutti e due i ministri; oppure se si deve votare anche su di loro.

Il senso della controversia è questo: le sinistre, comunisti e socialisti, temono che se si voterà solamente su Gui e Tanassi, l'eventuale rinvio automatico dei laici alla Corte potrebbe essere considerato incostituzionale dalla Corte stessa con conseguente annullamento di tutta la votazione e definitiva salvezza per Gui e per Tanassi.

Il sistema di voto per i due ex ministri è quello delle palline bianche e nere. Per completare le operazioni occorrono più di tre

Continua a pagina 2

Terroristi a Washington

VOGLIONO CASSIUS CLAY

Pagina 3

● IL PUNTO

di ENNIO CARETTO

OGGI, il Parlamento vota sulla Lockheed, ma non è più un voto sullo scandalo, bensì sui partiti, o meglio su un partito, la dc. Carenze costituzionali e lotte di potere hanno trasformato il processo per corruzione individuale in una caccia alle streghe di un intero regime. Ancora una volta la classe politica ha deluso le aspettative dell'Italia, esasperando i propri contrasti di fede e d'interesse, e dimenticando le istanze fondamentali di giustizia.

Qualunque sia l'esito del voto, il Paese esce sconfitto da questa vicenda tormentosa. Si parla della Lockheed come della Watergate italiana. Ma negli Usa, giustizia è stata fatta, in fretta, dalla magistratura, al di sopra dei partiti. Oggi gli Usa sono fuori della crisi economica e morale. In Italia invece, non si riuscirà probabilmente mai a dissipare il clima di sospetto che circonda finanche il Presidente. E l'economia, in tanta tempesta di disonestà e di passioni, incontrerà fatalmente difficoltà maggiori.

Non crediamo che, dalla fine della guerra ad oggi, il Paese abbia conosciuto un momento tanto incerto quanto l'attuale. Ma sarebbe un grave errore pensare di ricominciare rinnegando gli ultimi trent'anni. Nella storia dell'Italia, essi resta no dei periodi più esaltanti e più fruttuosi.

INFORMAZIONE PUBBLICITARIA

non solo belle fuori
ma anche buone dentro

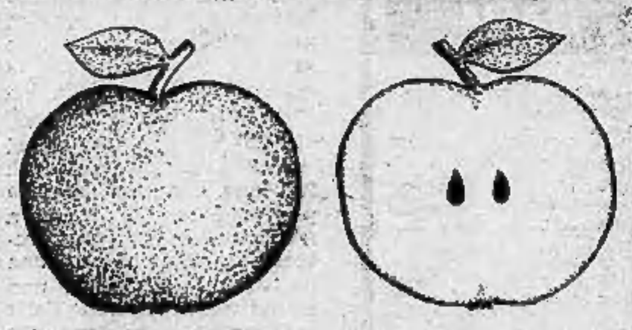

le nostre autoccasioni

SOC. AUTOCOMMERCIO C.so Orbassano 72 COMPRAVENDITA AUTOMOBILI

STAMPA SERA SCI

Mi piace andare a sciare a

In questa località segnalo gli impianti della società

l'albergo

il ristorante

il bar

la discoteca

Cognome

Nome

Indirizzo

Località Tel.

Inviare a «Stampa Sera» Sci - Ufficio Sviluppo, via Marenco 32, 10100 Torino.

invicta
IL MARCHIO CHE SI VEDE SU: GUANTI PER SCI, GAMBALI PARANEVE ZAINI BORSE PER IL TENNIS E PER LA BARCA

IL VOTO ALLE CAMERE RIUNITE

LOCKHEED: SUSPENSE

Segue da pag. 1

ore. Il risultato si saprà quindi nel pomeriggio se non sorgeranno altri intoppi.

La maggioranza richiesta per inviare al giudizio della Corte Costituzionale gli imputati è di 477 voti. I parlamentari sono tutti presenti. Non votano solo i presidenti Ingrao e Fanfani. Sulla carta i voti contro Gui dovrebbero essere 492 (cioè 15 più del quorum necessario); quelli contro Tanassi dovrebbero essere 518 (cioè 41 più del quorum).

Questo margine esiguo, soprattutto per Gui, crea molta incertezza. Il voto è segreto ed i «casi di coscienza» potrebbero essere numerosi. Il repubblicano Bucalossi, ad esempio, ha detto che non accetta disciplina di partito, l'on. Del Donno (msi) dovrebbe votare a favore di Gui. Difficilmente questi due casi resteranno isolati.

L'impressione, mentre si svolgono le operazioni voto, è che Gui potrebbe essere assolto, e Tanassi rinviato a giudizio.

a. rap.

Roma. Tanassi e Saragat: attesa del verdetto

MILANO - La ragazza uccisa nella rapina

POTEVA SALVARSI

DAL NOSTRO CORRISPONDENTE

MILANO — Sono ancora gravi le condizioni del vigile urbano Armando Pagliano, 33 anni, sposato, senza figli, rimasto ferito ieri nel conflitto a fuoco con un rapinatore in fuga. Nella sparatoria è rimasto ucciso il vigile urbano Vincenzo Ugga, 35 anni, sposato e padre di due figli. Sempre nella stessa mattinata di sangue che ha sconvolto un'altra volta Milano, è morta una ragazza, Ada Fornaro, 26 anni: aveva aperto da appena quindici giorni un negozio di parrucchiera per signora ed avrebbe dovuto sposarsi tra due mesi. La Fornaro era stata presa da uno dei quattro rapinatori in fuga, due dei quali, feriti, sono stati catturati in precedenza. Si tratta di pericolosi pregiudicati, Vincenzo Andraus, 29 anni di Catania e Alfredo Bigiani, 19 anni, di Bergamo, entrambi evasi dal carcere di Treviso la sera del due gennaio scorso e che la notte di sabato 5 scorso, sempre a Milano, sorpresi in un locale notturno del centro, non esitarono a sparare contro due sottufficiali dei carabinieri per sottrarsi alla cattura, ferendoli gravemente. Ora è ricercato il loro complice.

Milano. L'evaso ferito: Vincenzo Andraus (Telefoto)

Pochi minuti dopo le nove di ieri mattina tre banditi entrano nella agenzia del Banco di Roma in corso 22 Marzo. Tramortiscono il metronotte che è di guardia poi si fanno consegnare il denaro: 25 milioni di lire di vario taglio. Salgono su una «Giulia» ripartono, e poco dopo si trasferiscono su una Renault R5.

Il trasbordo è notato da una pattuglia composta dai vigili Pietro Filia, 32 anni, Ferruccio Banfi, 33 anni, e l'allievo vigile Pietro Villa, 25 anni. Intimano l'alt, ma il giovane alla guida della R5, Enzo Mencucci, proprietario dell'auto, innesta la marcia, ma la pattuglia dei vigili raggiunge ben presto i fuggitivi e il Mencucci viene bloccato. L'allievo vigile Villa ferisce alle gambe Alfredo Bigiani, «fratello di sangue» di Vincenzo Andraus.

Nel frattempo Vincenzo Andraus, è giunto in via Marcona, non sale nel rifugio, ma entra nel negozio di parrucchiera per signora di Ada Fornaro, con la scusa di cercare la moglie.

Andraus, a questo punto, si accorge della presenza dei vigili, afferra la ragazza alla gola, e si ripara dietro di lei urlando ai vigili di andarsene.

c. b.

IL TEMPO CHE FARA'

Situazione: una perturbazione estendentesi dall'arco alpino al mare di Sardegna è in movimento verso est sud-est e influenzerà il tempo sulle regioni centro settentrionali. **Tempo previsto:** al nord sulle regioni tirreniche e sulle due isole maggiori generalmente nuvolosità con possibilità di brevi precipitazioni anche a carattere temporalesco sulla Liguria. **Temperatura:** in lieve aumento.

In Italia			All'estero		
Bolzano	+ 3	+ 19	Amsterdam	+ 4	+ 15
Milano	+ 5	+ 17	Bruxelles	+ 10	+ 18
Genova	+ 8	+ 16	Francoforte	+ 4	+ 15
Roma	+ 6	+ 17	Ginevra	+ 6	+ 11
Napoli	+ 7	+ 15	Londra	+ 8	+ 12
Reggio Calabria	+ 8	+ 18	Mosca	— 3	+ 3
Palermo	+ 13	+ 18	New York	+ 1	+ 12
Cagliari	+ 8	+ 17	Parigi	+ 8	+ 17

TEMPERATURE DI TORINO

massima + 17,6
minima + 9,0
media + 12,5

Rilevazioni del **Servizio meteorologico dell'Aeronautica militare di Caselle** alle ore 20: press. a livello del mare 1025 mb; umidità 93%. Temperatura mass. 17; min. 4,5; media 8,5. **Previsioni:** cielo da nuvoloso a molto nuvoloso con precipitazioni isolate. Venti deboli. Visibilità buona.

STAMPA SERA

Direttore responsabile Ennio Caretto

Editrice **LA STAMPA** S.p.A.

Presidente Giovanni Giovannini

Amministratore Delegato e Direttore Generale Umberto Cuttica

Consiglieri Vittorino Chiusano, Giulio De Benedetti, Carlo Masseroni, Cesare Romiti

Sindaci Alfonso Ferrero (pres.), Pierluigi Bertola, Secondino Riolfo

© 1977 Ed. LA STAMPA S.p.A.

BORSA DELLA SPESA

di Luisella Re Alessandro Rigaldo

Sott'accusa la tara-merce

Grossisti di frutta e verdura, venditori ambulanti con le loro organizzazioni di categoria si sono riuniti ieri pomeriggio nel «Parlamentino» della Camera di commercio per ridiscutere il problema della tara merce che, mai regolamentato dalla legge, finisce per gravare sui consumatori rappresentati qui da tre sindacalisti.

La discussione ha avuto momenti vivaci con denunce e accuse fra grossisti e venditori, toccati direttamente, questi ultimi, dal malcontento del pubblico costretto a pagare legno, acqua e fango per merce. Nessuno dei presenti ha accettato responsabilità. «Si colpisca a monte — hanno reclamato i grossisti — non chi riceve la merce. Non si può pretendere di bloccare l'abuso sui mercati d'arrivo con 5000 lire di multa quando produttori di Vittoria, cooperative di Napoli, raccoglitori di Bari usano cassette che pesano fino a un terzo del contenuto».

Stesse accuse sono state portate anche a produttori locali e della Riviera. Alcuni esempi limite hanno fatto sapere di insalata venduta abbondantemente innaffiata su strati di giornali a loro volta madidi d'acqua; di ciliegie su grossi rami; di strati superiori di merce di una qualità e pezzatura e verso il fondo delle cassette lo scarto, di 4 chili di prezzemolo venduto a 3000 lire al chilo con 2 chili e 800 grammi di legno. Tutto questo quando le disposizioni di legge lasciano tolleranze massime del 15 per cento per la frutta e del 20 per cento per la verdura. I dettaglianti hanno posto come rimedio il rigetto di questi arrivi «fuorilegge». Un dirottamento, hanno fatto osservare i grossisti, impossibile perché avrebbe l'unico risultato di far arrivare le stesse merci su altri mercati a danno di quello torinese che, in mancanza di offerta, finirebbe per far lievitare i prezzi.

In assenza di contromisure, utili l'assemblea si è trovata d'accordo nel chiedere l'intervento delle autorità approvando un comunicato congiunto che chiede l'adozione, anche per il territorio nazionale, dei regolamenti Cee. La discussione, però, non si è fermata alla tara merce: si è diffusa sul cattivo funzionamento del mercato specialmente per quanto riguarda la viabilità interna durante le contrattazioni e per l'orario. L'interesse reciproco ha trovato tutti concordi nel denunciare il crescente abusivismo e gli arrivi fuori mercato che finiscono di depauperare gravemente i mercati regolamentati.

I rappresentanti delle categorie presenti ieri alla Camera di commercio saranno presenti oggi nella commissione di mercato che deve decidere l'istituzione di una zona di servizi che dovrà ospitare, con altre iniziative sociali, la *«Borsa della spesa»*. Una necessità impellente per la «Borsa» essendo scaduta la concessione provvisoria dello *stand*.

Vedremo se gli slanci oratori per un mercato più funzionale e normalizzato per contenere i prezzi a favore dei consumatori troveranno conferma in una decisione concreta per una iniziativa, la *«Borsa della spesa»* di *Stampa Sera*, che è servita, per unanime consenso, a calmierare i prezzi di molti prodotti, a educare i consumatori e a valorizzare una parte del commercio che ha accettato di rendere trasparenti i prezzi dei prodotti.

Sbarre segate e lenzuola

Evasi a Vercelli stanotte 2 reclusi

VERCELLI — (w.n.) Due detenuti sono fuggiti stanotte dal carcere di Vercelli, il vecchio castello cinquecentesco del Beato Amedeo nel centro della città. Sono Pietro Pizzolla, 26 anni, da Borgosesia, condannato a 5 anni per rapina e Carlo Franciolo, di 37 anni, da Veruno (Novara), che scontava 2 anni per furto.

Gli evasi hanno segato con lime le sbarre della finestra della loro cella e si sono calati in via Conte Rosso con lenzuola.

IN BREVE: DALL'ITALIA

Feriti dalla polizia giovani ladri

FIRENZE — Due giovani ladri, un uomo e una donna, sorpresi mentre stavano forzando la saracinesca di un bar tabacchi alla periferia di Firenze, sono stati feriti dalla polizia dopo un inseguimento per la città. I due sono Angelo Mannucci, di 26 anni, nato a Firenze ma residente a Roma, e Rosa Filippo di 18 anni, originaria della provincia di Matera, ma residente a Firenze. Guariranno in 15 e 20 giorni.

Dal 1979 l'ora legale europea

I 9 Paesi della Cee adotteranno uno stesso periodo: dalla prima domenica di aprile alla domenica più vicina alla metà di ottobre. Per il '78 non si farebbe a tempo. Le Ferrovie hanno già fatto gli orari.

IL PAESE

L'EURO SINDACALISMO

FILIPPO BARBANO

L'eurocomunismo è parola ormai di dominio comune, per indicare l'allineamento dei partiti comunisti d'Europa, nella ricerca di una via alla società socialista, in maniera autonoma dall'Unione Sovietica. Prevedo che tra poco si comincerà a parlare anche di *«eurosindacalismo»*.

Le grandi confederazioni sindacali dei paesi europei industrializzati, si allineano nella ricerca di forme più avanzate di gestione dell'impresa da parte dei lavoratori. Ma se nell'eurocomunismo il nostro paese è senza dubbio il capo fila, nell'eurosindacalismo non lo è. Anche perché, ora, l'obbiettivo prioritario è quello della difesa del lavoro e della salvaguardia dell'occupazione. Il che costringe i nostri sindacati a operare sul terreno del mantenimento di ognuna delle unità produttive datrici di lavoro, esercitando una conflittualità per lo più difensiva. Ma non appena la riconversione industriale passasse dai progetti ministeriali alla realtà, ristrutturando la base produttiva, in una situazione meno oscura per l'occupazione, l'interesse sindacale non potrà non estendersi alla gestione dell'impresa partecipata ai lavoratori. E questo potrebbe essere anche un effetto dell'eurocomunismo del pci sui nostri sindacati.

L'eurocomunismo dei partiti vuol dire autonomia dall'Oriente sovietico. L'eurosindacalismo potrebbe essere di segno opposto. In che senso? E' stato scritto, da un osservatore di parte industriale, che: *«E' inevitabile osservare come i due mondi economici occidentale e orientale sembrano avvicinarsi lentamente e con prudenza verso il riconoscimento reciproco del binomio capitale-lavoro»*.

Intanto, l'interesse degli altri sindacati europei sta già convergendo sui problemi della gestione d'impresa. C'è il caso della *«cogestione»* tedesca, che prevede una larga partecipazione di lavoratori al Consiglio di sorveglianza (organismo simile ai nostri Consigli di Amministrazione). Francia e Svizzera rifiutano il metodo tedesco, ma non ignorano il problema. La Gran Bretagna propone modifiche, ma accetta la cogestione. Mentre la Svezia avanza un progetto che rasenta l'autogestione. L'eurosindacalismo prossimo venturo troverà dunque, nel dilemma cogestione-autogestione, la linea di separazione tra impresa occidentale e forme di gestione di impresa come quella jugoslava, la quale non è certo ortodossa, rispetto al concetto di impresa della maggioranza dei paesi dell'Est.

FERRARI: DUE RUOTE IN PIÙ

Sorpresa ieri sulla pista di Fiorano, presso Maranello: Niki Lauda ha provato una Ferrari a sei ruote. La nuova monoposto è diversa sia dalla March che dalla Tyrrell: ha una doppia ruota posteriore, qualcosa di paragonabile ai pneumatici gemellati degli autocarri. Le quattro gomme posteriori sono sistemate a due a due sullo stesso cerchio (però di tipo speciale a doppia gola) e sono di diametro uguale a quello dei pneumatici anteriori.

I vantaggi ottenuti sono: maggiore penetrazione, velocità, stabilità, aderenza e migliore sfruttamento della doti di potenza del motore, proprio per l'aumento dell'impronta a terra delle ruote motrici. Ancora non è prevista la data dell'esordio ufficiale della nuova « 312 T2 » esaruote, che tornerà in pista per altri collaudi sabato prossimo a Nardò, sul circuito sperimentale della Fiat, dove si possono superare i 300 l'ora.

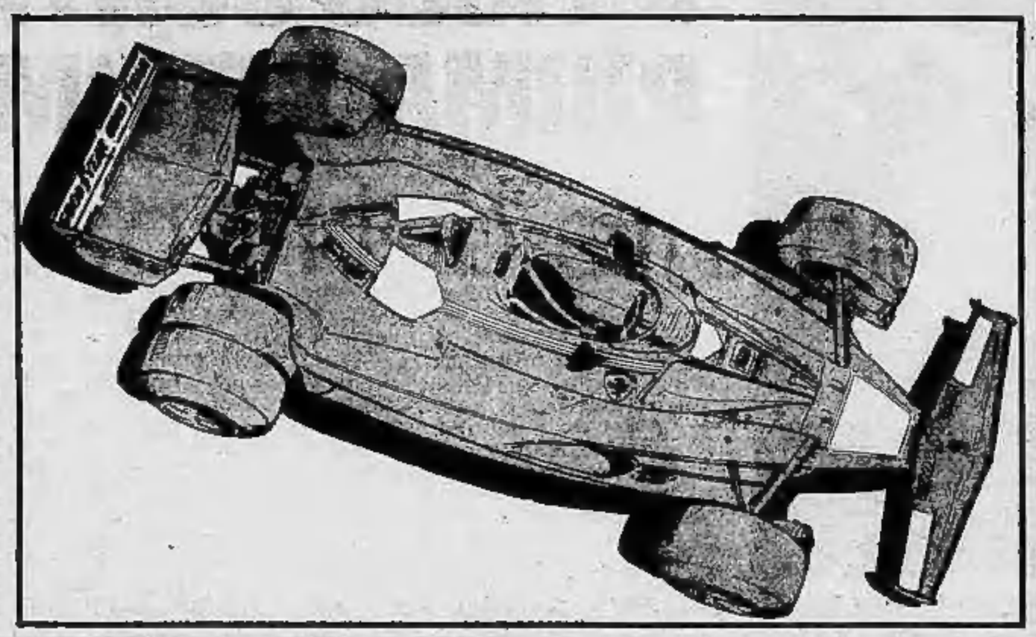

UN MORTO, DECINE DI OSTAGGI A WASHINGTON

Setta musulmana "Vogliamo in cambio Cassius Alì Clay„

WASHINGTON — I terroristi della setta musulmana « Hanafi », che ieri sera hanno invaso tre edifici di Washington prendendo in ostaggio decine di persone, uccidendone una e ferendone altre dieci, hanno chiesto che vengano loro consegnati i leaders della setta rivale, quella dei musulmani neri. Tra le persone richieste vi è pure il campione del mondo dei pesi massimi di pugilato, Muhammad Alì, esponente dei musulmani neri che hanno cambiato nome alla propria setta, che ora è « Comunità mondiale dell'Islam in Occidente ».

Intanto le autorità di Washington stanno cercando di ottenere la liberazione di decine di persone tenute da ieri sera in ostaggio dai tre gruppi di terroristi penetrati nella sede di una organizzazione ebraica, in una moschea e nel municipio. I tre episodi, verificatisi quasi contemporaneamente, sono collegati tra loro e pare chi i motivi di questa esplosione di pazzia terroristica siano da ricercarsi in un tentativo di vendetta « occhio per occhio » per una strage di quattro anni fa. I terroristi hanno anche richiesto la sospensione di un film sul profeta Maometto. Questa seconda richiesta è stata immediatamente accolta.

Maurice Williams, un giornalista negro di una stazione radio, è stato ucciso con un colpo di fucile da caccia che lo ha colpito in pieno petto. Una guardia comunale è rimasta seriamente ferita e altre nove persone sono state ferite

La sequenza del terrore ha avuto inizio quando un gruppo di scalmanati è penetrato nella sede centrale del Bnai Brith, una organizzazione ebraica di mutua assistenza. Il capo della banda, che si è identificato per Khalifa Hamas Abdul Khalis, ha chiesto che vengano consegnati nelle sue mani i responsabili dell'eccidio del 1973,

Nella moschea, prigionieri degli « Hanafi », sono rimaste 15 persone, tra cui il leader della comunità musulmana di Washington. Negli uffici del Bnai Brith i prigionieri sono una sessantina dopo che venti persone sono state liberate.

La polizia rimuove il corpo della vittima (Telefoto)

NEGLI STATI UNITI E IN CANADA: CANCRO!

PROIBITA LA SACCARINA

WASHINGTON — L'ente federale americano per il controllo degli alimenti ha deciso ieri di vietare la saccarina, unico dolcificante artificiale ancora utilizzato a scopo di alimentazione negli Stati Uniti. La decisione fa seguito alla recente scoperta di cancri e di calcoli della vescica su topi che avevano ingerito saccarina.

Gli americani consumano ogni anno circa 2000-2500 tonnellate di saccarina, principalmente sotto forma di ingredienti di bevande rinfrescanti non alcoliche, o con il tè, il caffè o la frutta. Cinque anni fa era già stato limitato l'impiego della saccarina, nell'alimentazione, a determinati prodotti.

OTTAWA — La presenza della saccarina negli alimenti, nei cosmetici e nei medicinali, sarà d'ora in avanti vietata in Canada. Lo ha annunciato ieri il ministro federale della Sanità.

Il comunicato del ministero precisa che studi su topi hanno dimostrato che tale prodotto è un agente cancerogeno.

Il Canada consuma ogni anno circa 200 tonnellate di saccarina, di cui il 70 per cento come ingrediente di bevande « dietetiche ».

(Ansa)

CALDO A PARIGI +21,2 (primavera!)

PARIGI — *Giornata quasi calda oggi a Parigi dove, nel primo pomeriggio, all'osservatorio del parco di Montsouris è stata registrata la temperatura di 21,2 gradi. E' la più elevata che il termometro dell'osservatorio abbia toccato un 9 di marzo da quando fu aperto, nel 1873. Il precedente record era di 20,1 gradi, nel marzo del 1875.* (Ansa)

Vittima della crisi

«BEVE» BENZINA: GRAVE!

Un giovane genovese stava travasando carburante da un serbatoio

GENOVA — *Colpa della benzina che non c'è a causa dello sciopero degli autotrasportatori: un giovane è finito all'ospedale di San Martino per avvelenamento. Prognosi riservata.*

E' accaduto al ventenne Claudio Costarelli, abitante in via Aprile 4. Da quanto si è potuto stabilire all'ospedale pare che il giovane, ieri, avesse voluto travasare nel serbatoio dell'auto d'un amico, rimasto all'asciutto di benzina, qualche litro di carburante.

Così Claudio Costarelli si sarebbe munito d'un tubo di plastica iniziando l'operazione di travaso nel mezzo dell'amico Renzo Pendale. E' accaduto, però, che invece di travasare benzina, il giovane Claudio ha aspirato troppo forte, ingollando così un amarissimo e pericoloso sorso di miscela super. Poco dopo dunque, il ragazzo si è sentito male e Renzo Pendale non ha perso tempo ad accompagnarlo all'ospedale di San Martino. Qui Claudio Costarelli è stato ricoverato con prognosi riservata.

Oggi chiusi Enti locali

I dipendenti degli enti locali (comuni, amministrazioni provinciali, consorzi ecc.) e quelli delle camere di commercio attuano oggi uno sciopero nazionale di 24 ore

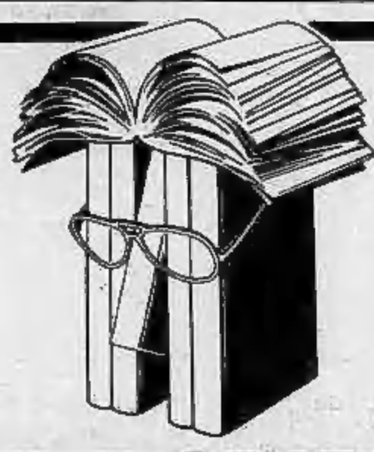

TUTTOLIBRI
il settimanale per riconoscere i tuoi libri.

- SAVINIO DEI FANTASMI
- LA MAPPA DEGLI EDITORI

editrice LA STAMPA

pellicceria TORTA
Fondata 1864
Via Roma 42 - Torino - Telef. 540.591

FINE STAGIONE
ULTIMI GIORNI
Prezzi scritti e ultrabassi
NESSUN CAPO ANTERIORE ALL'INVERNO 1976-77

Sophia dopo la notte bianca di Fiumicino

Sequestrati documenti scottanti di Ponti

IL FISCO CONTRO IL CINEMA PRIMA VITTIMA: LA LOREN

ROMA — Il fisco romano ha iniziato una offensiva in grande stile nei confronti di numerosi personaggi del mondo del cinema. La «disavventura» nella quale è incorsa ieri sera Sophia Loren all'aeroporto Leonardo da Vinci, è solo un episodio di una vicenda che minaccia di avere sviluppi ben più clamorosi.

La magistratura romana sta indagando ormai da mesi sulle truffe valutarie che sono state perpetrate con la comoda copertura delle «coproduzioni cinematografiche». Già alla fine del mese di gennaio, il giudice Dell'Anno ha spiccato mandati di cattura nei confronti dei fratelli Haggiag, produttori, titolari della Dear Film. L'accusa era di aver percepito contributi dello Stato italiano per la produzione di alcune pellicole a capitale «parzialmente italiano», ma che in realtà erano solo ed esclusivamente straniere.

Il fisco è soprattutto interessato, comunque, alle esportazioni clandestine di capitali, per un totale di decine di miliardi, che sarebbero state effettuate da alcuni fra i più importanti produttori italiani. Secondo quanto si è potuto apprendere finora, molti personaggi del mondo del cinema si sono serviti del sistema delle coproduzioni per trasferire all'estero gran parte dei loro capitali e, quindi, delle loro attività.

Il sistema con cui è stata messa in atto questa truffa valutaria è relativamente semplice: il produttore costituisce una società anonima all'estero. «Dimostra» che la pellicola è stata prodotta anche con i capitali forniti da questa società «fantasma». Quindi, anche buona parte degli utili possono passare, in tutta tranquillità, la frontiera.

Il «fermo» di Sophia Loren è legato ad una comunicazione giudiziaria (che faceva riferimento alle accuse di evasione fiscale e di violazione delle norme valutarie) spiccata l'8 febbraio nei confronti di Carlo Ponti. Ieri gli agenti cercavano, fra i bagagli dell'attrice, documenti relativi a questa vicenda giudiziaria. Finora, nessuno è in grado di dire cosa, esattamente, abbiano trovato. Si sa che hanno controllato tre buste. Il loro contenuto è stato definito «scottante».

s. s.

GLI AMORI SEGRETI DEI "VIP"

SCANDALO A LONDRA PROFUMO DI CRISTINA

CARLO MORIONDO

Durante gli anni della seconda guerra mondiale, il generale Eisenhower innalzò la sua autista al rango di segretaria personale, la portò con sé in Africa e nella Germania conquistata, le fece avere la cittadinanza americana. Intendeva sposarla, una volta tornato negli Stati Uniti, ma la ragion di Stato prevalse. Questo risulta dalle memorie — uscite di recente, in inglese — della segretaria-autista Kay Summersby. E' possibile che nessuno, allora, avesse mai sospettato di nulla?

Churchill, vecchia volpe, probabilmente fiutò qualcosa: ed infatti, quando invitò a pranzo Ike, non mancò di raccomandargli di portare anche Kay. Roosevelt si limitò a darle una sua foto con dedica; il rude generale Patton le accarezzò una volta la guancia. Montgomery la trattò sempre con la massima freddezza: la stessa freddezza, insomma, che riservava al rivale Eisenhower.

Poi tutto fu travolto e cancellato quando Ike tornò trionfatore in patria ed intraprese la carriera politica, che doveva portarlo alla presidenza degli Stati Uniti. In breve tempo l'amore per Kay deve essergli parso nulla più di una infatuazione, dovuto al clima febbrile, spasmodico in cui viveva; la ragione di Stato, o di partito, prevalse; le minacce di Marshall fecero il resto. Ci furono ancora un paio d'incontri ufficiali molto freddi, poi cadde l'oblio, Kay Summersby si risposò, scrisse un libro, morì vittima del cancro, due anni fa, a 67 anni.

Una decina di anni fa, l'affare Profumo per poco non fece saltare il governo conservatore, in Inghilterra. John Profumo era ministro della Guerra (dicastero chiamato poi ministero della Difesa nazionale); fu accusato di avere rapporti con una ragazza squillo: Christine Keeler. Molti avrebbero chiuso un occhio su questo legame, ma il guaio grosso scoppiò quando zelanti cronisti scoprirono che la Keeler era anche in rapporto con un addetto militare sovietico. Profumo si distrusse da sé quando, interrogato, mentì dicendo di non conoscere la «squillo»: fu provato invece che la conosceva, e venne costretto a dimettersi proprio perché aveva mentito.

In tempi più recenti, nella medesima Inghilterra, Marcia Williams, segretaria di sir Harold Wilson, ricevette, per l'appoggio di questi, il titolo di «lady». Se ne è parlato e sparlato molto, si sospettano tra i due rapporti più intimi che non quelli del lavoro. Lealtà vuole che si dica che non si è provato nulla di scorretto.

Christine Keeler e (in sovrapposizione) Profumo

Altrettanta lealtà impone anche di guardare non solo in casa altrui, ma anche in casa propria. Tra i Savoia brilla per la propria attività amatoria, tutti lo sanno, Vittorio Emanuele II, cacciatore di stambecchi e di ragazze, senza troppo riguardo al rango sociale come vuole il manuale del perfetto Don Giovanni (*«Purché porti la gonnella — voi sapete quel che fa»*). Si sa che non poche volte uscì in scappate notturne dal palazzo reale sotto le vesti del lacchè, e che un marito ne approfittò, pur avendolo riconosciuto, per suonargliele come avrebbe fatto con un autentico servitore. Umberto I ebbe come amante per lunghi anni la milanese contessa Litta Modigliani: una relazione quasi ufficiale, perfettamente conosciuta dalla regina Margherita, che infatti — con un gesto di umana compassione — ammise la rivale a piangere sulla salma del re ucciso a Monza. Vittorio Emanuele III, uomo arido sotto tutti gli aspetti, ignorò le avventure femminili e preferì la numismatica. Umberto II era noto a Torino, perlomeno finché fu principe, per la sua inclinazione verso le cantanti e le giovani dame dell'aristocrazia.

E i nostri governanti attuali, i nostri uomini politici? L'affare di Capocotta, con la misteriosa morte di Wilma Montesi, fu, vent'anni fa, un brivido per molti. Da allora le acque sono calme, le frecciate, le allusioni dei comici di rivista a Rumor, a Colombo, si spengono senza lasciar traccia. Anche perché il Paese ha cose ben più gravi cui pensare.

BUCAREST - ATTORE VIVO SOTTO CUMULI DI MACERIE

BUCAREST — Cinque giorni dopo il terremoto che ha ucciso migliaia di persone, si trovano ancora dei sopravvissuti sotto le macerie di Bucarest. Alle prime luci dell'alba di stamane, sepolto sotto una montagna di macerie, è stato trovato Aurel Popescu, un attore del cinema noto per le sue parti di «cascatore». Si sarebbe salvato, a quanto affermano le autorità rumene, mettendo a frutto l'esperienza ed il coraggio acquistati recitando tante parti analoghe.

Da ieri a oggi l'atmosfera è mutata a Bucarest; la popolazione sembra più rasserenata, mentre purtroppo si vanno delineando sinistramente le proporzioni del disastro.

In tutte le industrie non seriamente danneggiate dal terremoto, squadre di tecnici e di operai stanno lavorando per riportare la situazione alla normalità, e questo in tutto il territorio nazionale. Anche nella campagna sono ripresi i lavori agricoli, e ci si sta organizzando per riparare i danni subiti dalle infrastrutture.

Numerose imprese di commercio estero ed anche alcuni ministeri stanno procedendo a trasferirsi nella zona fieristica di Bucarest, la quale, tuttavia, non è rimasta del tutto indenne. Il grande padiglione centrale dovrà essere demolito in quanto risultano gravemente lesionati i pilastri che sostengono la cupola a forma di tenda, in cemento e vetrate. Anche oggi, come ieri, il presidente Ceausescu con la moglie Elena ed altre personalità di governo e di partito si è recato nei quartieri sinistrati della città, restando ad osservare lo sgombero di macerie e fermandosi a parlare con i congiunti delle vittime e dei dispersi.

Ieri sera è stato diramato un altro bilancio provvisorio delle vittime. I morti finora accertati sono 1357 ed i feriti 10.396, dei quali 2196 tuttora ricoverati in ospedale. Una stima ufficiosa, tuttavia, farebbe salire a oltre cinquemila i morti.

Risultano distrutte dal sismo 20.000 case, tra le quali settemila di abitazione, e 196 grosse aziende, industriali o agricole. Il comunicato precisa che Bucarest è stata la località più colpita dal terremoto.

r. s.

Agricoltore sardo ucciso

CAGLIARI — Il giovane allevatore Sergio Piras di 18 anni da Arzana (Nuoro) è stato ucciso a colpi d'arma da fuoco nelle campagne di Dolianova

Tre arresti per il miliardo rubato alla Banca d'Italia

ROMA — *Tre ordini di cattura sono stati emessi ed eseguiti nei confronti di altrettanti dipendenti della Banca d'Italia, ritenuti gli autori del furto di un miliardo di lire venuto alla luce l'1 febbraio scorso. Gli elementi che hanno condotto alla identificazione dei tre presunti responsabili «interni» sono stati accertati dall'ispettorato della Banca d'Italia e portati immediatamente a conoscenza del magistrato*

Si è giunti così alla emissione degli ordini di cattura che sono stati eseguiti nel pomeriggio di lunedì 7 marzo. I tre indiziati sono attualmente nel carcere romano di Regina Coeli, dove sono già stati sottoposti ad interrogatorio.

Due dei tre dipendenti erano addetti alla linea di impacchettamento delle banconote, il terzo era addetto al trasporto nella camera corazzata. Queste mansioni rivelano che il miliardo in banconote da 100.000 lire non è mai entrato nella «sacrestia», ma sono invece stati introdotti involucri perfetti, ma contenenti blocchetti di legno.

La polizia sta ora ricercando i complici «esterni» di cui gli indiziati hanno dovuto necessariamente avvalersi. E' stato infatti accertato che i tre non hanno avuto assenze dal lavoro negli ultimi mesi; poiché il loro orario di lavoro coincide con quello di funzionamento degli sportelli bancari, debbono esistere persone che hanno depositato la somma presso alcune aziende di credito romane.

Il denaro, frazionato in numerosi conti e depositi presso diverse banche, è stato oramai recuperato per intero.

r. s.

ATTENZIONE
GIOVEDI' 10 MARZO IN PIAZZA ROBILANT 20/D
(borgo San Paolo)
GRANDIOSA VENDITA DI CONFEZIONI
uomo - donna - bambino
DELLE MIGLIORI CASE ITALIANE
★
IN PIAZZA ROBILANT 20/D
IL VOSTRO DENARO VALE IL DOPPIO

OGGI IN BORSA

in rialzo
stabile
in ribasso

LE AZIONI A TORINO

	9-3	10-3
ALIMENTARI		
Allvar	860	860
Eridania	2050	2050
Florio	428	442
Unidal	205	205
Romana Zuccheri	240	240
Venchi Unica	—	—
BANCARIE		
Banco Roma	11600	11300
Comit	14550	14550
Credito It.	1850	1830
Interbanca priv.	12150	12150
Mediobanca	42500	42500
CEMENTI - CERAMICHE		
Ceramica Pozzi	1301	1301
Eternit	970	970
Eternit pref.	1438	1438
Fornaci Riunite	2200	2220
Unicem	3450	3500
CHIMICI - IDROCAR. - GOMMA		
ANIC	370	370
Italgas	669	665
Liquigas	174	174
Liquigas priv.	177	177
Mira Lanza	29900	29900
Montedison	302	304
Monted. Gemina	265	270
Paramatti	1450	1450
Pierrel	535	535
Rumianca	1772	1772
SAFFA	4880	4920
SAIAG	1470	1465
Schiapparelli	500	505
COMMERCIALI		
Rinascente	50	50 50
» priv.	32	33
Silos Genova	2150	2150
IMMOBILIARI		
Beni Imm. It.	409	409
Beni Imm. It. priv.	265	265
Beni Stabili	2050	2050
Cond. Acqua Roma	585	585
Generale Imm.	124	124
Imm. Agr. Vittoria	5000	5000
Isvim	3000	3000
Risanamento	3250	3250
ASSICURATIVE		
Ass. Milano	6200	6200
» » priv.	3050	3100
Latina	510	510
Latina priv.	445	445
Generali	38150	37700
RAS	58700	58700
S.A.I.	5200	5200
Toro Ass.	7450	7450
Toro Ass. priv.	3720	3700
COMUNICAZIONI		
Alitalia priv.	430	430
Autostrada To-Mi	1355	1355
Fer. Co.	235 25	240
Italcable	2370	2370
N.A.I.	1819	1830
SIP	1320	1317
Torino-Nord	116	122
FINANZIARIE		
Bastogi	785	805
Finsider	179	174
GIM	2000	2000
IFI priv.	1790	1820
Ifil	3950	3980
Invest	1900	1893
La Centrale	5690	5770
Milital	1065	1065
Piemonte Finanz.	1910	1975
Pirelli & C.	2190	2190
Pirelli S.p.A.	1087	1107
S.A.R.O.M. fin.	1000	1000
S.I.F.A.	475	475
S.M.E.	320	320
STET	1395	1370
ELETTROTEC.		
M. Marelli priv.	425	425
Marelli & C.	262	262
Pan Electric	—	—
MECCANICI - AUTOM.		
FIAT *	1805	—
» priv. *	1205	—
Castagnetti	1530	1560
Ghiordini	3650	3760
Graziano & C.	1040	1040
Nebiolo	320	320
Olivetti	1090	1090
» priv.	895	897
Westinghouse	3100	3100
MINERARIE METALL.		
Dalmine	590	590
Fornara & C.	840	830
Italsider	242 50	255
Metalli	2230	2250
Talco & Grafite	28950	28950
Terni	228	228
CARTARIE - EDITOR.		
Burgo ord.	7800	7800
» priv.	3150	3150
Cartiera Italiana	291 75	287
TESSILI		
Cot. Cantoni	4750	4780
Fisac	1320	1320
Borgosesia S.p.A.	3730	3700
Borgosesia Risp.	3530	3400
Montedison Fibre	24	25
» » pr.	34	34
Viscosa	1140	1140
» priv.	700	700
DIVERSI		
Acque pot. TO	500	500
Cign	1370	1370
CIR	9090	9200
Pacchetti	59	59
OBBL. CONV. A TERMINE		
B.U. 73/83 7%	64 —	64 —
G.I.M. 73-78 7%	74 —	74 —
Pirelli 68/84 5%	64 —	64 —
Med. Fingest 7%	88 —	88 —
Med. C. Erba 7%	66 —	66 —
» Viscosa 7%	87 —	87 —
Med. S. Spirito 7%	83 50	83 50
Med. Montefibre 7%	63 75	64 25
Metalli 67 6%	73 50	73 50
Liquigas 7½ '70	72 —	72 —
» » '71	70 50	70 50
» » '72	71 75	71 75
» 7% '73	67 25	67 25
Iri Siet 7 %	69 —	69 50

* Titoli a contrattazione continua: ultimo prezzo fatto.

REDDITO FISSO A TORINO

	9-3	10-3
VALORI DI STATO		
Rendita 5%	83 —	83 —
Redimibile 3½%	95 25	95 25
Ricostruz. 3½%	86 80	86 80
» 5%	97 50	99 —
Pr. R. 5% Trieste	89 50	89 50
Rif. Fond. 5%	95 50	95 50
Pr. R. 5% Tr. '54	90 —	90 —
Pr. Ed. Sc. 5½ '67	74 75	74 75
» » '68	74 25	74 25
» » '69	73 50	73 50
» 6% '70	79 50	79 50
» » '71	80 —	80 —
» » '72	79 —	79 —
» 9% '75	89 —	89 —
» » '76	—	—
B.T.N. 5% '77	—	—
» » '78	91 40	91 20
» 5½% '79	87 —	87 —
» » '80	81 40	81 40
» » '82	77 20	77 20
B.T.O. 7% '78	93 55	93 50
» 9% '79	89 975	89 85
» » '79 II	88 35	88 50
» » '80	87 55	87 40
OBBLIGAZIONI		
ENEL 6% '65 I	71 65	71 65
» » '65 II	72 50	72 30
» » '66 I	69 70	69 70
» » '66 II	70 35	70 10
» » '67	66 80	67 40
» » '68 I	65 65	65 65
» » '68 II	65 50	65 20
» » '69 I	64 —	64 —
» » '69 II	64 30	64 35
» 7% '70	76 15	75 80
» » '71	74 60	74 50
» » '72 I	72 70	72 50
» » '72 II	65 20	65 20
» » '73	64 50	65 —
» » '74 ind.	102 —	102 —
» 10% '75	89 775	89 825
» Europa 6%	89 —	89 —
IRI 6% '64	79 —	79 —
» » '65	74 80	74 80
» Alfa 7% '70	69 —	69 —
Satap 5½% '65	60 30	60 50
» » '67	49 50	49 50
Autostrade 6% '68 I	65 —	65 —
» » '68 II	68 40	68 40
» » '69	63 40	63 20
» 7% '71	74 20	74 20
» » '72	71 20	71 30
» » '73	68 —	67 90
OO.PP. 5%	56 40	56 40
» 5½%	56 —	56 40
» 6%	56 25	56 10
» 7%	60 20	60 20
» '74 8%	60 60	61 —
» '75 8%	60 20	60 25
» I.St. 7% I°	69 30	69 30
» » » 2°	69 —	69 —
» » » 3°	68 80	68 80
» » » 4°	68 30	68 30
» » » 5°	69 60	69 80
» » » 6°	70 50	70 50
» » » 7°	70 50	70 50
» » » 8°	70 20	70 20
OO.PP. I.ST. 9% 9°	84 50	84 50
» Anas 6% '66	56 30	56 60
» » 7% '72	60 50	60 30
» Aut. 6% 1°	58 —	58 —
» » 7% 1°	60 35	60 35
» » » 2°	60 30	60 20
FF.SS. 6% '65 I	71 50	71 —
» » '65 II	71 80	71 40
» » '66 I	69 —	69 —
» » '66 II	69 25	69 50
» » '67	66 80	66 80
» » '69 I	62 50	62 50
» » '69 II	79 90	79 90
» » '70	64 20	64 20
» 7% '71	68 15	68 15
» » '72 I	68 40	68 40
» » '72 II	68 20	68 20
A.F.S. 6% '67	67 80	67 80
» » '68	65 50	65 50
» » '69	66 20	66 20
» 7% '70	69 10	69 10
» » '71	76 60	76 60
» » '72 I	76 —	76 —
» » '73	86 —	86 —
» 8% '74	88 —	88 —
» 8% '75	90 80	90 80
P.Verde 6% Sp. 1°	73 —	73 —
» » » 2°	71 20	71 20
» » » 3°	70 40	70 40
» » » 4°	69 —	69 —
» » » 5°	69 —	69 —
» » » 6°	67 —	67 —
» » » 7°	65 50	65 50
» » » 8°	65 —	65 —
» 7% I	73 —	73 —
» » II	69 20	69 20
Iclau vent. 5½%	83 80	83 80
» » 6%	66 20	66 20
» » 7% 1°	71 —	71 —
» » » 2°	69 80	69 80
» » » 3°	66 40	66 40
» » » 4°	66 80	66 80
» » » 5°	69 —	69 —
» » » 6°	68 30	68 30
IMI 7% XXVIII	69 20	69 20
» » XXIX	68 90	68 70
» » XXX	97 —	97 —
» » XXXI	89 30	89 30
» » XXXII	78 30	78 30
» » XXXIII	69 20	69 20
» » XXXIII op.	89 —	89 —
» » XXXIV	66 50	66 50
» » XXXV	70 20	71 10
» » XXXVIII	62 30	62 30
» » XXXIX	68 50	68 50
» » XL	93 50	93 50
IMI XLI 8%	69 —	69 —
» XLII 8%	65 —	64 80
» XLIII 8%	78 60	78 60
» XLIV 8%	—	—
» XLV 8%	76 10	76 10
» s.s. '64 I.V.	79 —	79 —
Eni Snd 6% '64 9°	92 20	92 20
Fiat 5½% '60	84 —	84 25
Olivetti 7% '58	96 —	96 —
Olivet. 6½% '59	93 50	93 50
» 5½% '62 1°	80 50	80 50
» 5½% '62 2°	81 70	82 20
It. Gas 5½% '61	80 50	80 70
Rumianca 5½% '60	94 —	94 —
» » '62	81 80	81 80
Viberti 7% '59 I	92 50	92 50
» » » II	89 —	89 —
Fornara 7% '56	—	—
RIV 5½%	65 50	65 50
Lancia 5½% '60	94 85	94 85
» » '62	81 80	81 80
Fergat 8%	80 25	80 25
Torino-Savona 5½	85 —	85 —
Tr.G.S.Rom. 5½	80 —	80 —
Cart. It. 5½ '62	78 25	78 25
Isvelm. 6% '64 9°	88 50	88 50
» » » 10°	85 —	85 —
» » '65 11°	84 —	84 —
» » '66 12°	82 50	82 50
» » '67 13°	77 50	77 50
» » » 14°	78 50	78 50
» » '68 15°	75 50	75 50
» » '69 16°	75 45	75 45
» 7% '70 17°	76 —	76 —
» » '71 18°	71 70	71 50
» » » 19°	69 65	69 65
» » » 20°	69 —	69 —
» » » 21°	70 —	70 —
» 9% » 22°	87 —	87 —
Torino 6% '52	81 50	81 50
» Acm 5½ '60	79 80	79 80
» » » '62	—	—
S. Paolo 5%	84 25	84 25
» 6% conv.	60 40	60 40
» 6%	60 40	60 40
» O.P. 6% conv.	60 —	60 —
» » 6%	60 —	60 —
Credito Fond. 5%	75 —	73 —
C.I.S. 7% '70	76 60	76 60
» » '71 I°	105 —	105 —
» » » 2°	71 30	71 30
» » '72	68 30	68 30
» » '73	73 —	73 —
C.F.Piem. V.A. 6%	60 40	60 40
OBBL. IN VALUTA ESTERA		
Enel 7½% ($)	70 —	70 —
OBBLIG. CONVERTIBILI		
Beni Imm. It. 7%	63 60	63 60
Imm. Roma 6%	—	—
IRI Siet 7%	68 80	69 20
Rumianca 6%	101 —	101 —
Pirelli S.p.A. 5%	63 70	63 70
Med. Fingest 7%	86 80	88 —
Med. C. Erba 7%	66 —	65 80
» Viscosa 7%	86 50	86 50
Med. Sip 7%	68 80	68 80
» S. Spirito 7%	83 —	83 —
» Montefibre 7%	63 50	64 —
Metalli 6%	73 —	73 —
Liquigas 7½% '70	71 80	71 80
» » '71	70 50	70 50
» 7½% '72	71 50	71 50
» 7% '73	67 —	67 —
GIM 6%	73 50	73 50

Spunti positivi

TORINO — Gli spunti positivi si sono ampliati nella seduta odierna ed anche l'attività è apparsa in lieve aumento. Sono stati in particolare le Fiat, le Olivetti ed i soliti valori locali, che ormai da tempo sono oggetto di scambi piuttosto intensi, a movimentare il mercato nelle fasi iniziali. In seguito la domanda si è diretta anche sui finanziari, che hanno segnato diffusi progressi, sulle Montedison e sulle Italsider.

Chiusura: Borgosesia risparmio 3400; chiusura: Liquigas risparmio 184.

BORSA CONTINUA — Fiat ordinarie 1825, 1825, 1824, 1813; Fiat priv. 1230, 1230, 1223, 1214.

A MILANO

A MILANO — Piatto corto dopo due giornate di rafforzamenti. La borsa segna il passo fermandosi sui livelli acquisiti. Le modeste energie del mercato azionario non sono infatti sufficienti a sviluppare iniziative di una certa durata e consistenza. La seduta ha presentato inizialmente disposizioni molto stabili, poi il consueto intervento di modeste vendite ha provocato un lento slittamento della quota. Anche le Generali e le Fiat hanno seguito l'andamento prevalente del mercato in chiusura.

Generali 38.100, 37.760; Fiat 1820, 1813, 1810; Montedison 309, 308; Viscosa 1158, 1153; Olivetti priv. 895, 890; Toro 7530, 7550; Sai 5350, 5260; Ifi priv. 1825, 1819; Rumianca 1765.

Ecco le quotazioni:

Abeille 7655; Aedes 1270; Alitalia 442; Alleanza 21.960; Amiata 460; Anic 371; Assicuratr. 150.990; Bastogi 802; B.co Roma 10.800; Beni Stabili 2030; Binda 2802; Breda 1600; Brioschi 12.485; Burgo 7800; Caffaro 287,75; Cantoni 4845; Carlo Erba or. 1550; Carlo Erba pr. 731; Cascami 3210; Cementir 1310.

Ciga 1345; Coge 906; Comit 14.600; Comp. Milano or. 6230; Comp. Milano pr. 3160; Comp. Toro or. 7550; Comp. Toro pr. 3740; Cond. Acqua 591; Credit 1850; Cucirini 3715; Dalmine 596; De Ferrari 1695; Donzelli 590; E. Marelli 269,50; Eridania 2065; Eternit 905; Falk or. 3195; Falk pr. 2299; Fiat or. 1810; Fiat pr. 1219,50.

Finmare 79,50; Finsider 175,50; Fisac 1249; Fond. Incendio 4800; Fond. Vita 13.921; Generalfin 1071; Generali 37.760; Gim 2015; Ginori 323; Ifi priv. 1819; Ifil 3951; Imm. Roma 123; Iniziativa 3530; Interbanca 12.220; Invest 1881; Italcable 2400; Italcementi 12.500.

Italgas 667; Italsider 254; La Centrale 5700; Lanerossi 281; L'Ausiliare 3240; Lepetit or. 11.099; Lepetit pr. 10.510; Linificio 510; Liquigas 175; Magneti M. 417; Magona 1495; Marzotto 950; Mediobanca 42.500; Metalli 2200; Mira Lanza 29.700; Mittel 1066; Mondadori pr. 899; Montedison 308; Montefibre or. 25,50; Montefibre pr. 31; Motta 215.

Nebiolo 320; Nord Milano 410; Olcese 51,50; Olivetti or. 1095; Olivetti pr. 890; Pacchetti 58,25; Pertusola 3200; Pierrel 543; Pirelli e C. 2205; Pirelli S.p.A. 1096; Pozzi or. 1291; Ras 58600; Rinascente or. 49,75; Rinascente pr. 33; Risanamento 3310; Romana Zuc. or. 217; Romana Zuc. pr. 293; Rotondi 95.500; Rumianca 1765.

Saffa 4850; Sai 5260; Saroni 1000; Silos 2015; Sip 1329; Sme 310; Stampati 4000; Standa 3400; Stet 1376; Tecnomasio 191; Terni 213; Tilane 405; Tosi Franco 9431; Trafilerie 659; Un. Manifat. 12.520; Viscosa or. 1153; Viscosa pr. 709; Westinghouse 3101.

ANTICIPIAMO IL SALONE DI GINEVRA

La Jaguar degli Anni 80 in una "idea„ di Bertone

Al Salone automobilistico di Ginevra, le cui porte saranno aperte giovedì 17 marzo, tra le molte novità annunciate figura un prototipo del carrozziere Bertone sul tema «Jaguar XJS 12 cilindri». Bertone ha idealizzato la Jaguar degli Anni Ottanta (di cui pubblichiamo il disegno) dandole una veste di aerodinamico coupé. Il carrozziere torinese presenterà alla importante rassegna elvetica anche un coupé Volvo del quale, proprio in questi giorni, sta iniziando la produzione negli stabilimenti di Grugliasco

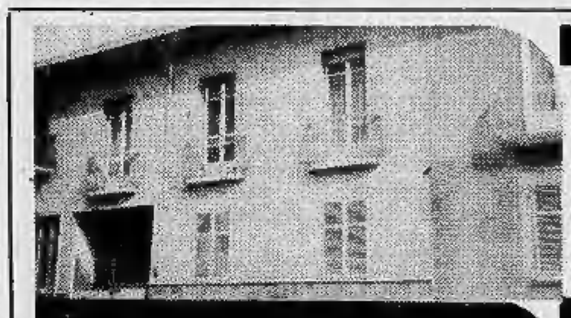

Casetta libera
Strada del Pascolo 21
(zona Barca)
Terreno complessivo mq. 400, parte coltivabile ad orto; box auto; grande cantina, locale caldaia.
Piano rialzato: 3 camere, cucina, servizio.
Piano primo: ingresso, 4 camere, cucina, bagno, terrazzo. **L. 59.000.000.**
Possibilità dilazioni di pagamento.

Appartamento libero
Via Matteo Bartoli 14
(Mirafiori - vicino Piazza F. Guala)
Condominio costruito nel 1972.
Esposizione: levante-ponente.
Piano terzo: ingresso, 3 camere, cucina, bagno, ripostiglio, cantina. **L. 31.000.000**
più mutuo fondiario **L. 1.500.000.**
Ulteriori possibilità dilazioni di pagamento.

Appartamento libero
in Corso Monte Cucco 19
Costruzione 1951.
Pavimenti seminuovi in ceramica: ingresso, saloncino, 2 camere, tinello, cucinotto, bagno, cantina.
L. 25.900.000.
Possibilità dilazioni di pagamento.

Libero al
Centro Residenziale Europa
Via Cimabue 3/b
Costruzione 1970.
Ingresso, 2 camere, cameretta, cucina, bagno, ripostiglio, cantina, box auto: **L. 22.700.000**
più comodo mutuo fondiario agevolato
L. 6.200.000.
Volendo, possibili dilazioni.

Appartamento libero
in Via Messedaglia 22
(adiacenze Piazza Pasquale Villari)
Ingresso, camera, cucina, bagno, ripostiglio, cantina.
L. 10.450.000
Possibilità dilazioni di pagamento.

Via Boccaccio 5
(zona motovelodromo)
Appartamento attualmente concesso in locazione.
Piano rialzato: ingresso, camera, tinello, cucinino, servizio, cantina.
L. 6.000.000.
Eventuali dilazioni pagamento.

Via Mollieres 20
(adiacenze Piazza Massaua)
Appartamento in costruzione del 1973, attrezzato ed arredato ad uso ufficio, composto da: ingresso, 2 locali, bagno.
Attualmente concesso in locazione a **L. 1.800.000** annue.
L. 12.350.000
più **L. 3.650.000** mutuo fondiario.

SABATELLI immobili

VISITE AGLI IMMOBILI:
previa telefonata per fissare appuntamento in loco.

Corso M. D'azeglio, 60 - 10126 Torino
Tel. 65 53 59 - 68 26 69

TORINO CRONACA

URBANISTICA

Pci e psi due modi di vedere

La politica urbanistica del Comune di Torino deve inserirsi nelle linee del piano territoriale di coordinamento, che la Regione sta preparando e che interessa tutto il comprensorio torinese. Su questa affermazione sono tutti d'accordo, giunta e gruppi politici. Ma nel dibattito che ha impegnato il Consiglio comunale martedì e ieri sera proprio il piano territoriale è diventato oggetto di critiche.

Biffi, a nome dei socialisti, non dà per «scontato» il documento già predisposto, mentre Gatti per la dc afferma che «questo piano ancora non esiste» *e accusa la Regione di aver condotto le elaborazioni preparatorie senza discuterne con i Comuni interessati,* «nel chiuso degli uffici». *L'assessore Radicioni e il consigliere Chiezzi, ambedue del pci, rispondono che la bozza del piano esiste (è quella dell'agosto scorso), che è un punto di riferimento preciso anche se aperto ad ogni correzione migliorativa e che dovrà essere discussa al più presto nel comprensorio, come è stato chiesto esplicitamente da Gatti e dalle altre forze politiche.*

Il dibattito non ha avuto conclusioni, salvo l'approvazione — a maggioranza — della delibera che affida consulenze e collaborazioni in materia urbanistica al Laboratorio di Geografia Economica della Facoltà di Economia e Commercio a due professionisti (Vigliano e Mazza). Ma ha messo in rilevo due modi diversi di intendere il riequilibrio territoriale fra pci e psi.

Dice il socialista Biffi: « Secondo il piano dei trasporti *(dell'assessore comunale Rolando, psi)* le localizzazioni del terziario, cioè uffici direzionali, mercati, servizi, dovrebbero sorgere intorno ai poli di collegamento con il comprensorio, cioè ad esempio a Grugliasco o a Stura. Secondo il piano di coordinamento *(dell'assessore regionale Rivalta, pci)* gli insediamenti del terziario andrebbero invece lungo gli assi di corso Marche e delle ferrovie potenziate ».

La differenza pare essere questa: i socialisti propendono per la creazione di poli esterni, « nuovi », che quindi richiamerebbero una serie di insediamenti privilegiati; i comunisti, invece, vorrebbero la distribuzione di insediamenti in modo più diffuso ed in aree già abitate ma povere di attività, quale può essere la zona ovest.

Le due tesi sono oggetto di interpretazioni « maliziose »: quella del pci, secondo i socialisti, mira a razionalizzare ma senza innovare « per più o meno fondate preoccupazioni di mantenimento e organizzazione di un certo tipo di consenso elettorale » *(è ancora Biffi); la tesi dei socialisti, a sua volta, avrebbe come conseguenza la realizzazione di tre o quattro grosse operazioni che creerebbero aree privilegiate.*

c. f.

BENZINA ANCORA DIFFICILE

PANE: AUMENTA (50-80 lire al kg)

Numerosi lettori ci hanno telefonato stamane: *« Sono andato a comprare il pane e ho trovato una sorpresa: un aumento che va dalle sessanta alle novanta lire chilo. Come mai non se ne sapeva nulla? »*. Non se ne sapeva nulla per il semplice motivo che l'aumento è scattato « alla chetichella », senza nessuna pubblicità. E' comunque un fatto che il pane, da oggi (anzi, da ieri) è sensibilmente più caro.

Ecco i nuovi prezzi: pane comune in qualsiasi pezzatura: 380 lire al kg. Pane comune in pezzature minori di 200 grammi: 400 lire al chilo. Pane condito da 200 grammi a un chilo: lire 550 (aumento 50 lire). In pezzature da 61 grammi a 200 grammi, lire 620, (aumento 70 lire). In pezzature a 60 grammi 680 lire (aumento lire 80).

« I costi erano aumentati in misura insostenibile e noi abbiamo chiesto al prefetto di prendere atto di questi nuovi prezzi. C'è stato un incontro e abbiamo contenuto gli aumenti in un 14 per cento ». Questi i fatti. Naturalmente il pane calmierato rimane alle cifre precedenti e l'aumento non lo riguarda. Le « specialità », come pane di segale, pane integrale e simili, non sono soggetti ad alcun vincolo, per cui il loro prezzo di vendita può oscillare anche di molto fra una panetteria e l'altra. La Centrale del Pane non ha ancora ritoccato i prezzi.

Uxoricida in appello

Non volevo uccidere

« Non volevo uccidere mia moglie. Mi ha afferrato per i capelli, io l'ho presa per la gola e mi è rimasta morta in mano ». Questa è la difesa di Giuseppe Gammuto, nato ad Acri 22 anni or sono, già condannato a 21 anni di reclusione per uxoricidio. E' comparso stamane davanti alla Corte d'Assise di Appello (pres. Germano, giudice a latere Padovani, p.g. Fazio, canc. Bonino) impugnando la prima sentenza.

I fatti sono stati rievocati in apertura d'udienza. A 19 anni il Gammuto aveva sposato Sabina Porcella, ma dopo 4 mesi di convivenza i due coniugi si erano accorti di non andare d'accordo. L'imputato era andato a vivere in una pensione di via Germanasca, mentre la moglie aveva accettato la corte di un compagno di lavoro. La sera del 20 marzo 1974 il Gammuto si è recato dalla Porcella per tentare la riappacificazione. C'è stato un litigio e l'uomo ha strozzato la moglie. L'imputato è difeso dal prof. Dal Piaz e dall'avv. Dal Fiume. I genitori della vittima si sono costituiti parti civili con la assistenza degli avv. Zancan e Tartaglini.

ADESSO SCIOPERA LA RAFFINERIA

Si è conclusa la vertenza degli autotrasportatori: tuttavia, prima che la situazione torni a normalizzarsi, passeranno almeno quattro o cinque giorni. Il rifornimento oltretutto verrà ritardato da uno sciopero della raffineria di Volpiano che serve quasi tutti i distributori di Torino.

Lo sciopero, che blocca Volpiano per quattro ore — fino alle ore 13 —, è stato proclamato a livello nazionale a causa del licenziamento di due dipendenti dello stesso gruppo a Bari e Milano. Quasi tutte le cisterne dei distributori di Torino rimarranno dunque vuote fino a questo pomeriggio, fatta eccezione per i distributori Agip il cui deposito è a Chivasso e non è interessato allo sciopero della raffineria.

Da Chivasso le autobotti, che erano in attesa del via sin da ieri, sono partite alle ore 8 di questa mattina. Nella distribuzione verranno privilegiati i distributori nei punti nevralgici cittadini e, successivamente, quelli sulle direttrici provinciali. Le autobotti, che nel corso della giornata dovrebbero compiere almeno quattro viaggi, sono una ventina: ciascuna di esse ha una capienza di 26 mila litri, ma le norme del codice stradale impediscono il pieno carico. I litri trasportati di volta in volta dunque saranno soltanto 24 mila. Ad aumentare le difficoltà della distribuzione al pubblico si frappone infine lo sciopero di due categorie di benzinai.

Torino verrà rifornita anche dalle raffinerie di Pero, Arluno e Pregnana che nelle primissime ore privilegeranno la zona di Milano. Questa serie complessa di situazioni non potrà non generare evidentemente ingorghi ed equivoci. Non appena infatti si è sparsa la notizia della conclusione della vertenza un gran numero di distributori in città sono stati presi d'assalto dagli automobilisti che hanno consumato l'ultimo litro di carburante proprio per lo spostamento al distributore più vicino.

Ma le lunghe code, formatesi indiscriminatamente davanti ai distributori di ogni marca, potrebbero essere deluse dal ritardo delle autobotti o addirittura dal fatto che le stazioni di servizio rimangano chiuse a causa dello sciopero. Tutti gli automobilisti infine vorranno cautelarsi da altre vertenze, per quanto improbabili, degli autotrasportatori, facendo il pieno del serbatoio.

Si consiglia pertanto agli automobilisti di non pretendere il pieno del serbatoio e soprattutto, prima di sottoporsi a lunghe code, di controllare se effettivamente il distributore verrà rifornito in giornata. *« Non crediamo* — dice il caporete Nord della Mobil — *che tutto possa ritornare alla normalità prima di lunedì o martedì prossimi. Proprio per snellire il più possibile i rifornimenti stiamo cercando di organizzare dei viaggi di autobotti anche nella giornata di sabato. In modo che tutti i distributori in città, provincia e anche ad esempio in Valle d'Aosta, possano contare su qualche migliaio di litri di benzina ».*

● Due ragazzi della Falchera sono stati fermati ieri sera dalla polizia. Armati di tubi di gomma e taniche, svuotavano i serbatoi di auto in sosta. I due si chiamano Antonio Tartaglia e Pasquale Compierco, hanno entrambi 19 anni ed abitano in via degli Ulivi 35. Sono stati arrestati.

QUANTI BENZINAI FANNO SCIOPERO?

Gli automobilisti con il serbatoio a secco non devono farsi troppe illusioni. La fine dello sciopero dei cisternisti che trasportano la benzina dalle raffinerie ai distributori, ha praticamente coinciso con la proclamazione di 60 ore di sciopero dei benzinai iscritti ai due sindacati Figisc e Cinb.

La prima delle due organizzazioni è scarsamente presente nella provincia di Torino, molto più consistente la seconda. Teoricamente oltre il 70 per cento degli impianti dovrebbe rimanere chiuso, ma è difficile fare previsioni

Comune bloccato

Sono bloccati oggi per tutto il giorno gli uffici del Comune, della Provincia, i Vigili urbani, gli enti di assistenza, i cimiteri. L'agitazione è stata proclamata in tutto il Paese per sollecitare il rinnovo del contratto ormai scaduto da tempo. Sono comunque assicurati i servizi essenziali ed urgenti (guardia medica, servizio frigorifero dei Mercati, pronto intervento dei Vigili).

Licenziamenti

Le industrie che gestiscono le macchinette automatiche per la distribuzione del caffè espresso minacciano di effettuare pesanti licenziamenti. Lamentano che il prezzo della materia prima continua ad aumentare mentre a loro non viene concesso l'aumento dei gettoni.

GAMMOPLAST. Sono in sciopero da ieri le 60 operaie dell'azienda di Chieri contro il licenziamento di una collega mentre era a casa in malattia. Chiedono anche l'applicazione del contratto

echi di cronaca

Specchi per bagno Davico
Direttamente in fabbrica specchi su misura, mobili da bagno lo specchio colorato, tutto l'arredamento del bagno in cristallo e legno, box doccia su misura. Corso Moncenisio 13, S.S. Rivoli-Avigliana, tel. 951.341 Rosta.

Centro droga
Tutti i giorni dalle ore 9 alle 19,30 puoi trovare degli amici. Tel. 515.474.

Torna ad essere come gli altri. Udire.
Se ti decidi oggi, già stasera potrai udire di nuovo. Perfettamente. Te lo proviamo. Gratis.
MAICO
Maico apre l'udito!
MAICO
Via Magenta, 20
TORINO
Tel. 541.767

PELLICCERIA
GRAZIA
Collezione Inverno 1976
SCONTI
50% e 70%
VIA P. GALLIARI ANG. VIA P. TOMMASO

Fallito il "Parnaso club,,

Il tribunale ha dichiarato il fallimento della società « Parnaso Club », con sede in via Genova 122/126, nella persona dell'amministratore unico Mario Costa, 63 anni, corso Vercelli 49. La ditta in questione era nata con l'intento di acquistare vasti appezzamenti in montagna per poi lottizzarli e rivenderli con il progetto di villette. Dalla dislocazione degli uffici, è facile dedurre il suo collegamento con la C.I.I., altra società fallita, proprietaria di circa un milione di metri quadri sulle montagne di Val della Torre. I terreni del « Parnaso Club » si estendono sugli stessi monti.

Nella zona hanno tentato di costruire delle villette altre società, la « Beser » e la « Siv », pure fallite perché non hanno potuto portare a termine le loro finalità in quanto i comuni della Comunità montana di Val della Torre, hanno negato i permessi di costruzione. Ora i terreni di queste due ultime società sono stati venduti ad una società emiliana dal curatore avv. Trinchero che ha provveduto a saldare i creditori.

Racket in pizzeria

Sette colpi di pistola — una rappresaglia — sono stati sparati stanotte contro la pizzeria di via Venaria 20, di Nicola Santori e Antonia Gorli. Rotte tutte le vetrine.

Antivaiolosa GUARITO IL BIMBO

Il bimbo colpito da encefalite dopo il « richiamo » della vaccinazione antivaiolosa è guarito. Le cure prestategli dai medici del «Regina Margherita» (gammaglobulina e cortisone) hanno bloccato l'evoluzione della malattia. Moreno D'Elso, di otto anni, di Rivoli, era stato colpito da febbre altissima e stato di coma in seguito al « richiamo ». La tempestività delle cure ha evitato la morte che, in questi casi, ha la percentuale altissima del 30-40 per cento ».

SUPERMAXI CONFEZIONI
acquisterete direttamente dalla fabbrica!
TUTTO L'ABBIGLIAMENTO UOMO - DONNA - RAGAZZO
ABITI DA SPOSA - CAPI IN PELLE - MAGLIERIA
CAMICERIA - JEANS DI TUTTE LE MARCHE
BORGARO (TO) via Lanzo 120 (Str. Aeroporto) Tel. 011/4702465

Il processo per l'assassinio di Fulvio Magliacani

PAN E BALLERINI IN ASSISE ADESSO SI SAPRA' LA VERITA'

MAURIZIO SPATOLA

Il processo agli «amanti diabolici», Franca Ballerini e Paolo Pan, dopo due rinvii è ripreso stamane in corte d'assise. Con loro, sul banco degli imputati, anche Tarcisio Pan, fratello di Paolo, e Germano La Chioma. Le imputazioni, duplice omicidio aggravato per i due fratelli e complicità in omicidio per la Ballerini e La Chioma, sono pesanti, da ergastolo. Il dibattimento durerà a lungo e si prevedono colpi di scena.

Folto pubblico nell'aula per la prima udienza, attirato dalla prospettiva di vedere i protagonisti di una vicenda che ha fatto tanto scalpore, di un «giallo» da manuale. E non rimane deluso: gli imputati sono presenti, tutti e quattro. Elegante e apparentemente sicuro di sé Paolo Pan, di aspetto più dimesso gli altri, in particolare Franca Ballerini. Pallida e senza trucco, forse delude le attese. Germano La Chioma nasconde lo sguardo dietro le lenti impenetrabili di un paio di occhiali da sole.

Il presidente Pempinelli chiama subito a deporre Tarcisio Pan, alle cui rivelazioni si deve la scoperta dei due delitti, altrimenti destinati a rimanere in archivio. In una serie di contrastanti deposizioni (a partire dalla «confessione», registrata, resa a un amico un anno dopo i fatti), Tarcisio Pan ha ammesso e poi negato la sua partecipazione alle uccisioni, in particolare a quella di Giovanni La Chioma.

Oggi, contraddicendosi più volte, afferma di avere solo aiutato il fratello a seppellire il cadavere di Fulvio Magliacani e di non essere stato presente al secondo assassinio, alla fine di marzo '73: «*Avevo accompagnato Paolo a Nizza per cercare i La Chioma, ma mi aveva detto che era per farsi dare dei soldi che gli dovevano. Dopo quasi un mese di inutili ricerche, ero tornato a Torino. Ho saputo più tardi della morte di Giovanni*».

Alle contestazioni del presidente e del p.m. Silvestri («*ma se ha persino raccontato nei particolari come è avvenuto il delitto, dicendo di essere alla guida dell'auto in cui il La Chioma venne freddato con due colpi alla nuca*»), si rifugia nella «*fantasia*» malata che gli ha fatto inventare quasi tutto: «*Non per niente mi hanno fatto la perizia psichiatrica*», dice più volte. Però la maggior parte delle sue «*panzane*» (come le definisce lui stesso) corrisponde a particolari accertati nel corso delle indagini.

Per meglio comprendere la complessa psicologia di questo personaggio, viene data lettura della trascrizione della conversazione registrata con l'amico Paolo Rosini e dei verbali delle diverse deposizioni. Il quadro che ne risulta è davvero sconcertante. Il processo prosegue nel pomeriggio: Germano La Chioma, come Tarcisio Pan sostiene, lo scagionerà davvero dal delitto di Nizza?

Tarcisio: "Ho solo nascosto il cadavere"

Tarcisio Pan è stato interrogato stamattina

In alto, la vittima, Fulvio Magliacani. Sotto, Paolo Pan. Nella foto in alto a destra Franca Ballerini

UN SUPERGIALLO

I capi d'accusa

Tre uomini, una donna, due morti misteriose: un intreccio da vero «giallo» fa da sfondo a una vicenda per molti versi ancora nebulosa. I fatti sono questi: Fulvio Magliacani, 29 anni, viene ucciso a pugnalate mentre dorme nel suo alloggio di via Servais 212, una notte di giugno del '72.

Questi i principali capi d'accusa. Paolo e Tarcisio Pan e Franca Ballerini sono imputati dell'omicidio di Fulvio Magliacani: i primi due avrebbero materialmente portato a termine il crimine, mentre la Ballerini avrebbe fornito le notizie sulle abitudini e sul modo di sorprendere la vittima. Secondo la accusa sarebbe stata lei a fornire ai due fratelli le chiavi per entrare nell'alloggio del marito. Il fatto avvenne la notte tra il 20 e il 21 giugno 1972.

C'è poi il secondo delitto, vittima Giovanni La Chioma. Imputati sono Paolo e Tarcisio Pan e il cugino dell'ucciso, Germano La Chioma. Il reato sarebbe stato compiuto con premeditazione, come il primo.

Giovanni La Chioma sarebbe stato ucciso da Paolo Pan con due colpi di pistola alla nuca e il suo cadavere seppellito a Carros, una località tra Nizza e Cagnes, nell'interno di una casupola disabitata, verso la fine di marzo del 1973.

Presiede l'assise il dott. Pempinelli, pubblico ministero il dottor Silvestro, che seguì le indagini tre anni fa. Gli imputati sono difesi da Foti (Paolo Pan), Longhetto (La Chioma), Santoni e Gabri (Tarcisio Pan), Delgrosso e Badellino (Ballerini). Avvocati di parte civile Altara, De Marchi (provvisoriamente sostituito da Mittone), Lageard e Avonto.

Secondo l'accusa esecutore materiale del delitto sarebbe Paolo Pan. La sua amante, Franca Ballerini, sarebbe l'istigatrice: la notte del delitto era in montagna, con la figlia, ma avrebbe fornito all'assassino le chiavi dell'appartamento. Ma Paolo Pan avrebbe detto al fratello di aver «dovuto uccidere il Magliacani perché lo aveva sorpreso a letto con Franca» Tarcisio Pan avrebbe aiutato il fratello a seppellire il cadavere in un bosco di La Cassa, in riva al torrente Ceronda, dove poi, proprio per le sue rivelazioni, verrà ritrovato un anno dopo.

Giovanni La Chioma viene ucciso con un colpo di pistola alla nuca (una vera «esecuzione») all'inizio di primavera del '73, in un garage di Nizza; il suo corpo sepolto sotto il pavimento di una baita in una zona boscosa e deserta. Anche questa volta la mano omicida sarebbe quella di Paolo Pan, Tarcisio e Germano La Chioma sarebbero stati «costretti» ad assistere all'assassinio

La soluzione appare semplice, ma l'accusa si basa soprattutto su indizi e sulle rivelazioni di Tarcisio Pan e Germano La Chioma.

Gli «amanti diabolici» negano e si accusano a vicenda. La Ballerini sostiene di essere stata messa davanti al fatto compiuto, Paolo Pan accusa l'amante: «Franca mi ha chiesto di aiutarla a far sparire il corpo del marito».

Nega anche di aver «giustiziato» Giovanni La Chioma. Ma il cugino della vittima è inesorabile: «Paolo Pan ha freddato Giovanni in auto, in un garage di Nizza. Mi ha minacciato di farmi fare la stessa fine se non l'avessi aiutato a nascondere il cadavere». *Un «giallo» che, come nei romanzi di Stanley Gardner, troverà soluzione durante il processo. Ma chi è Perry Mason?*

Carrara & Matta: trasferimenti e scarichi

Claudia Matta, amministratrice della Carrara & Matta ci scrive:

Su «Stampa Sera» di mercoledì 2 marzo è apparso, sotto il titolo «C'è anche Poirino» firmato da Claudio Gallo, un articolo che — per quanto breve — contiene in poche righe ben due errori,

1) l'affermazione (se pur preceduta dalla parola sembra) che la nostra azienda si trasferirà del tutto a Poirino: desideriamo puntualizzare l'assoluta infondatezza della notizia: nessun membro della nostra direzione ha mai fatto simili affermazioni;

2) che i nostri scarichi pare inquinino il Banna: su questo punto abbiamo una relazione di perizia del laboratorio di igiene e profilassi — datata 21 agosto 1973 — che giudica accettabili le acque scaricate ed in base al quale ci è stata concessa — in data 1° febbraio 1974 — dalla provincia di Torino, regolare autorizzazione per lo scarico.

E' mancato prematuramente all'affetto dei suoi cari

Riccardo Cappellini

di anni 43

Lo annuncia angosciata la moglie Mirella e il figlio Oliviero.
— Torino, 9 marzo 1977.

Le famiglie Resielli e Micheletti partecipano al dolore della famiglia Cappellini.

Lilli Siccardi e la famiglia Baltone piangono l'amico RICCARDO.

La famiglia Piccini unitamente ai congiugi Sacchini partecipano al grave lutto di Mirella.

Uniti a Mirella e Oliviero in tanto strazio piangono RICCARDO la mamma, il babbo, la sorella Mariarosita col marito Michele Straniero.

Giorgio, Carla e le bambine si uniscono al dolore di Mirella per la perdita del caro RICCARDO.

I Dirigenti e i Dipendenti della S.p.A. Amosta piangono con la pittrice Mirella Rosso Cappellini l'immatura scomparsa del suo carissimo RICCARDO.
— Aosta, 10 marzo 1977.

Cristianamente, come è vissuto, è mancato

Isolino Albertini

anni 66

Ne dà annuncio la moglie Iride unitamente ai figli, nuore, generi e nipoti. Funerale avrà luogo oggi alle ore 16 partendo da casa dell'estinto.
— Omegna, 10 marzo 1977.

La Società Levis & C. di Moncalieri partecipa al grave lutto che ha colpito la famiglia Varetto per la morte del signor

Isolo Albertini

— Torino, 9 marzo 1977.

La famiglia Bevilacqua partecipa commossa al grande dolore di Rosanna e Carlo Varetto.

Cristianamente è mancato all'affetto dei suoi cari

Giulio Gatta

cavaliere di Vittorio Veneto

Danno il doloroso annuncio i figli: Maria Grazia con Franco; Elena con Abele; Guido con Marilena; i nipotini, la sorella, le cognate, parenti tutti. I funerali hanno luogo oggi giovedì 10 corr. alle ore 16,30 nella parrocchia di San Ulderico (piazza al Città) Ivrea.
— Ivrea, 9 marzo 1977.

Improvvisamente è mancato

Francesco Monasterolo

Affranti dal dolore l'annunciano la moglie Ernesta Soriso, sorella Vittoria e Maria, cognati, nipoti e parenti. Funerali a Torino; parrocchia Pozzo Strada, venerdì 11, ore 15, indi la Salma proseguirà per Condovo. La presente è partecipazione e ringraziamento.
— Pietra Ligure, 9 marzo 1977.

Improvvisamente è mancata

Speranza Pani ved. Mancini

Con dolore lo annunciano: le sorelle, fratello, cognati, nipoti. I funerali giovedì 10 marzo ore 14,30 da Ospedale Mollnette. La presente è partecipazione e ringraziamento.
— Torino, 9 marzo 1977.

E' mancato all'affetto dei suoi cari

Alessandro Moretto

Anziano FIAT

Affranti lo annunciano la moglie Gianna con la nuora e gli amici tutti. Le esequie venerdì 11 c.m. alle ore 15,30 nella parrocchia di Cerlale.
— Cerlale, 8 marzo 1977.

La Direzione Distribuzione Diretta del Gruppo Finanziaria Tessile S.p.A., il Direttore e il Personale della Maria di via Roma 343, prendono parte al lutto della sig.ra Risso Piera per la scomparsa del padre sig.

Federico Risso

— Torino, 9 marzo 1977.

E' mancato

Ireneo Fenocchio

Lo annunciano: la moglie Maria Santolino, cognati, cognate, nipoti e parenti tutti. I funerali giovedì 10 marzo, ore 14,30, partendo da via Palermo 18, Collegno.
— Collegno, 9 marzo 1977.

E' mancato

Pietro Sanna

Addolorati l'annunciano: figlio, nuora e nipote. Funerali venerdì ore 8,45 ospedale Nuova Astaneria (largo Gottardo).
— Torino, 9 marzo 1977.

La S.D. Services Data partecipa sentitamente al dolore delle famiglie Signorotto e Busatto per la perdita della stimata collega

Daniela Busatto

— Torino, 8 marzo 1977.

Gli Amici della FIAS partecipano al dolore di Livio per la scomparsa del papà

Andrea Agnoletto

— Torino, 9 marzo 1977.

E' mancato alla vita terrena ed all'affetto dei suoi cari l'anima buona della

Med. d'Oro Ord. Mil. d'Italia
Generale di C. A.

Dott. Augusto Ugolini

l'eroico difensore del Capusaldo di Culquaber (21-11-'41 A. O.)

Ne danno il doloroso annuncio: la moglie Gilda, il figlio Ugolino con la moglie Lucia, il figlio Ugo con la moglie Franca, la sorella Lisetta con il marito Guglielmo Marconi, il fratello Max con la moglie Tilde, i nipoti e parenti tutti. La cerimonia funebre avrà luogo nella chiesa dell'Ospedale Militare Celio alle ore 10,30 del giorno 11.
— Roma, 9 marzo 1977.

Cristianamente è mancato all'affetto dei suoi cari

Emilio Piglione

ex macellaio
anni 74

Ne danno il triste annuncio la moglie Cibrina Maschio, la figlia Giovanna con il marito Roberto Benedetti e gli amati Massimo e Stefano, il nipote Don Luigi Mussa (Salesiano), cognato, cognate, nipoti, i cugini Irma e Antonio Fasulo, che tanto si sono prodigati, parenti tutti. La benedizione della salma avrà luogo venerdì 11 marzo, ore 14, all'Ospedale Mollnette (via Santena) e il funerale alle 15,30 a Corsione d'Asti.
— Torino, 9 marzo 1977.

E' mancato all'affetto dei suoi cari

Pietro Guinzio

Ne danno il dolorosissimo annuncio la moglie Elda Donetti, sorella Piera, cognati, cognate, nipoti, cugini e parenti tutti. Funerali a Rivarolo giovedì ore 14,30 da via Gallo Pecco, condominio Le Margherite.
— Rivarolo, 8 marzo 1977.

I cognati Vecchia e Verzetti con le loro famiglie, i nipoti Daniela Moreno Ezio col piccolo Cristhian piangono la scomparsa del caro PIETRO.

E' mancata

Giuseppina Lucchini ved. Segre

Con dolore lo annunciano a quanti la amarono il figlio Cesare con la moglie Lucia Caresio e parenti tutti. Funerali venerdì 11 ore 14,30 Ospedale S. Giovanni Vecchio.
— Torino, 10 marzo 1977.

Giuseppe e Rina Caresio partecipano al dolore di Cesare e Lucia per la scomparsa di mamma PINA.

Dopo lunga malattia è spirato tra le braccia dei figli, il

rag. Mariano Catalano

maestro del Lavoro

Ne partecipano la grave perdita i figli Giorgio, Gioconda, Ferruccio, con le famiglie, nipoti e parenti tutti. I funerali si svolgeranno giovedì 10 corrente alle ore 11 nella chiesa parrocchiale della Concordia.
— Alpignola Mare, 8 marzo 1977.

Improvvisamente è mancata

Giuseppina Lussiana ved. Mininni

Addolorati lo annunciano la figlia Vittorina con il marito Sammartino ed il caro nipotino Mauro, il fratello Natale con famiglia, cognate, cognati, nipoti e parenti tutti. Funerali domani ore 8,45 via Accademia Albertina 38. La presente quale partecipazione e ringraziamento.
— Torino, 10 marzo 1977.

Cristianamente è deceduta

Amalia Carmelo ved. Callieri

A funerali avvenuti per espressa volontà della defunta ne danno il doloroso annuncio: la figlia, il genero, i nipoti con le loro famiglie e parenti tutti.
— Torino, 10 marzo 1977.

Cristianamente è mancata all'affetto dei suoi cari

Camilla Mirandola n. Gatti

Ne danno il doloroso annuncio il figlio Giuseppe, la nuora Franca e i nipoti. I funerali avranno luogo venerdì 11 alle ore 10,15 da via Bove 5. La presente è partecipazione e ringraziamento.
— Torino, 9 marzo 1977.

E' mancata all'affetto dei suoi cari

Cecilia Borgna in Gai

A funerali avvenuti danno il triste annuncio il marito Angelo, le figlie, i generi, la nipote Bianca. La presente è ringraziamento a quanti si sono uniti al lutto delle famiglie Gai, Gribaudo, Lalolo.
— Torino, 9 marzo 1977.

Improvvisamente è mancata

Carola Barbero ved. Buffa

Ne danno il doloroso annuncio: la figlia Piera, sorella, genero, nipoti Roberto e Giusy, parenti tutti, ed amici. Funerali 11 c.m. ore 8,45 parrocchia S Cottolengo.
— Torino, 8 marzo 1977.

(Continua a pag. 9)

S. GIUSEPPE - 19 MARZO - FESTA DEL PAPA'

in VIA PO 55
VIA DI NANNI 120

AVOGADRO VIOLETTA

ULTIMI GIORNI DELLA SVENDITA
AL MASSIMO DEPREZZAMENTO
PER REALIZZO

Il marchio che distingue

- BORSE stock pelle L. 7900 - Vitello e cuoio L. 11.900 Lucertola L. 15.900 - Coccodrillo L. 25.900 in più
- GUANTI lana L. 1200 - Guida pelle L. 1500 Capretto L. 2500-2900
- BEAUTY L. 3900 - Borsello coccodrillo L. 6900

PREZZI DI REALIZZO: OMBRELLI - VALIGIE - BAULI - CARTELLE
SCONTO AI DIPENDENTI FIAT - ENAL - RAI

ECONOMICI

1 Commerciali

BOX prefabbricati monoblocco cemento armato autotrasportati, impresa Ing. Benazzo. Preventivi gratuiti. Tel. 511.359 -540.065.

2 Affari e capitali

A.A.A.A.A.A. - A.A.A.A.A.A. PRESTITI a tutti residenti Piemonte Lombardia Liguria. E' la prima società del settore specializzata per prestiti immediati su auto (anche se ipotecate) e mutui su alloggi.
FINANZIARIA FID
Sede centrale, via Cernaia 18, telefoni 542.854 530.445.

A.A.A.A.A. CIFIT concede prestiti personali sino a 2 anni) e mutui (potecari sino a 10 anni senza cambiali. Telefonare 682.726.

A.A.A.A. CASALINGHE impiegati operai artigiani concedonsi prestiti immediati senza cambiali in banca, serietà riservatezza assoluta. Telefonare 579.797.

A.A.A.A. PRESTITI facili a operai impiegati artigiani e commercianti. Rapidità e riservatezza. Cessione del quinto.
FINDOMUS
Torino, via XX Settembre 31, telefono 352.525.

A.A.A. AFIA S.p.A. prestiti rapidissimi a dipendenti. Ipoteche auto e immobili. Cessione del quinto. Risconto portafoglio commerciale. Corso Vinzaglio 14, tel. 540.632 -537.556.

A. ATTENZIONE se vuoi un prestito sicuro vieni da noi ti diamo soldi in giornata. C. Sommeiller 10, 683.962 - 650.5933.

A. CASALINGHE, impiegati, prestiti immediati cessione quinto stipendio, ipoteche, riservatezza. Tel. 483.592 via Le Chiuse 56.

A. FINANZIAMO stipendiati, casalinghe, correntisti bancari. C. Giulio Cesare 130, telefono 233.861 , 238.913 velocità e riservatezza.

A. SUBITO soldi in giornata prestiti a tutti sulla fiducia via Garibaldi 37. Telefoni 548.074 - 558.777.

BENVENUTI! Denaro contante a tutti subito via Mollice 20, telefono 794.990 correttezza.

CESSIONE quinto stipendio impiegati operai municipali ospedalieri enti locali ottenete rapidamente. Tel. 443.167.

FAIT finanziamenti su automezzi e immobili. Celerità riservatezza. Tassi modici. Torino, via Avogadro 19, tel. 510.136 -530.297.

FINANZIAMENTI personali immediati cessione quinto stipendio ridottissime formalità. Telefonare 516.030.

PRESTITI sulla fiducia a tutti i lavoratori via Garibaldi 37. Telefono 548.074 - 558.777.

PRIVATAMENTE ed in poche ore prestiti a tutti senza garanzie o ipotecari, volendo visite a domicilio. Telefonare 533.087.

3 Aziende, negozi

A. AVVIATISSIMO negozio di pelletteria vendo zona centrale avviamento ventennale, Telefonare 772.556 (Casaverde).

A. L. 2.500.000
trattabili vendo licenza alimentari 1-6-14 con possibilità affitto locale di mq 50 più mq 50 di magazzino, telefonare 998.865).

ARMERIA attività ultradecennale giro annuo oltre 110 milioni, ottima clientela, 25 milioni trattabili. Di Salvatore 581.694.

BAR super centrale cedo 16 milioni 500 mila incasso 80 mila giornaliere. Tel. 557.213 517.280.

BAR super angolare, biliardo, vicino cinema, ottimo utile documentabile, annesso alloggio, zona in sviluppo. Telefono 381.694.

BAR favola calda angolare mq 1000 circa in zona centralissima, attrezzatura funzionale la più moderna, richiesta inferiore al reale valore dell'esercizio, cede Di Salvatore corso Turati 11/c 581.694.

BORGHETTO per motivi di salute cedesi alimentari avviatissimo posizione centrale. Agenzia Roma Ceriale 0182 90.976.

LATTERIA bar per impossibilità condurre cede sola 11 milioni incasso assicurato 120 mila. Affarone. Rodi 321.867.

DI SALVATORE corso Turati 11/c cede alimentari incasso medio giornaliero oltre 200 mila, trattabili 10 milioni.

FRANA cede frutta verdura moderno spazioso incasso 200 mila giornaliero incrementabile adeguata richiesta. Telefono 511.090.

FRANA cede vini (pici nazionali ed esteri oli centralissimo vasti locali utile annuo 46 milioni. Telefono 511.090 545.159.

FRANA cede tipografia litografia attrezzatissima attività ventiquinquennale forte incasso incrementabile. Telefono 511.090.

MOBILIFICIO arredamenti moderni, oggetti di alta qualità firmati da stilisti qualificati, avviamento ventennale, clientela primordine, cede Di Salvatore 581.694.

PIZZERIA favola calda avviatissima forte reddito ottima posizione centrale, 58 milioni cede. Telefonare 553.860.

SELF-SERVICE ristorante bar moderno ottima posizione commerciale reddito elevato cede occasione Ruvarino 355.344.

4 Terreni

ACQUISTO nella vallata di Susa, terreni agricoli. Tel. dalle 8 alle 13 al 930.158.

TERRENI collinari zona Ovest proprietà approvati per ville con 2-4 alloggi in parco residence vendo. Telefonare 535.601.

TERRENI Frossasco mq 9615 panoramici 7 progetti approvati per ville mc 5769 vendesi blocco o separatamente. Tel. 547.476.

TERRENO in Castelnuovo 600 mq ginneggiante adatto per casa mobile roulotte vendesi. Tel. 443.167.

TERRENO panoramicissimo 20 km piazza Castello progetto approvato villetta 6 camere vendo. Tel. 535.601.

TERRENO 1500 mt progetto approvato urbanizzazione pagata zona Trana vendesi. Telefonare 908.6137 ore pasti.

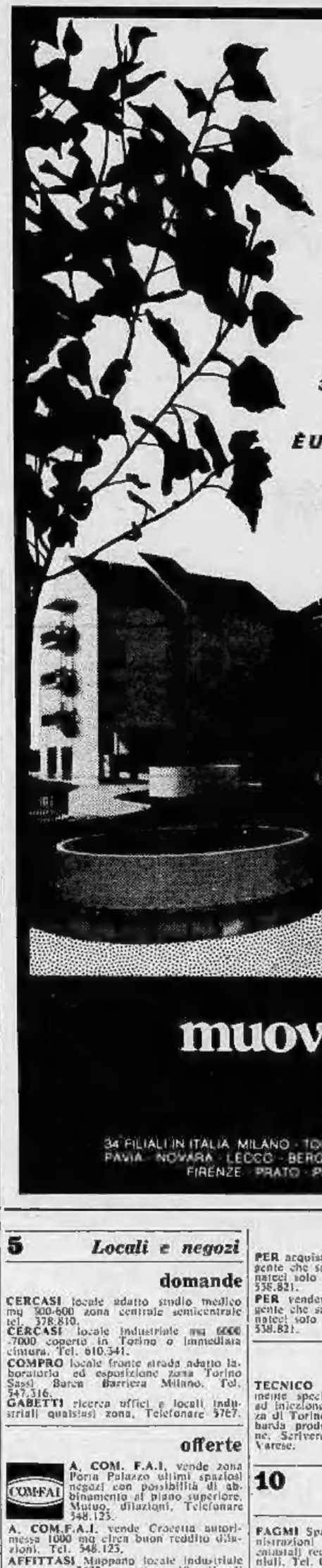

IL "VILLAGE"
PIOSSASCO

Realizzato per abitare nel verde, in palazzine a quattro piani, con negozi, scuole, impianti sportivi, inseriti nel complesso... è la residenza ideale alla portata di tutti.
Comodi collegamenti con Torino. Possibilità di permute.
Vi proponiamo: 2 camere, cucina, servizi, da L. 16.150.000, meno L. 4.800.000 mutuo; Saloncino, camera, cucina, servizi da L. 18.600.000, meno L. 5.200.000 mutuo; Saloncino, 2 camere, cucina, servizi da L. 19.550.000, meno L. 6.700.000 mutuo; Muri negozi da L. 8.900.000 a L. 12.750.000; Box-auto L. 2.600.000; magazzini da L. 7.400.000 a L. 14.700.000.
30% CONTANTI, 30% MUTUO FONDIARIO VENTENNALE, 40% MUTUO FINANZIARIO
PERSONALE SUL POSTO ANCHE FESTIVI
È UNA REALIZZAZIONE ROSAZZA
CENTRI RESIDENZIALI

muoviti con gabetti

TORINO Via Mercantini, 5 tel. 011/5767

34 FILIALI IN ITALIA MILANO - TORINO - ROMA 4 - ALESSANDRIA - CASALE M. - BIELLA - SANREMO - GENOVA - MONZA - PAVIA - NOVARA - LECCO - BERGAMO - COMO - VARESE - BRESCIA - VERONA - VICENZA - PADOVA - MESTRE - UDINE - FIRENZE - PRATO - PISA - LIVORNO - BOLOGNA - RIMINI - PESCARA - CAGLIARI - NAPOLI - BARI

5 Locali e negozi

domande

CERCASI locale adatto studio medico mq 500-600 zona centrale semicentrale tel. 378.810.

CERCASI locale industriale mq 6000 -7000 coperto in Torino o immediata cintura. Tel. 610.341.

COMPRO locale fronte strada adatto laboratorio ed esposizione zona Torino Sassi Barca Barriera Milano. Tel. 547.316.

GABETTI ricerca uffici e locali industriali qualsiasi zona. Telefonare 5767.

offerte

A. COM. F.A.I. vende zona Porta Palazzo ultimi spaziosi negozi con possibilità di abbinamento al piano superiore. Mutuo, dilazioni. Telefonare 548.125.

A. COM.F.A.I. vende Crocetta autorimessa 1000 mq circa buon reddito dilazioni. Tel. 548.125.

AFFITTASI Moppano locale industriale nuovo mq 3400 coperti su 10 mila di terreno. Tel. 610.341 544.958.

CAPANNONE industriale mq 1500 con annesso alloggio ufficio zona Torino Nord vendesi. Tel. 264.391.

LOCALI luminosi mq 80, 130, 400, 3000 vendesi tel. 613.979.

PIAZZA Sabotino 1 sono commerciale vendo ufficio nuovo mq 170 2 ingressi 3 soffitte doppi servizi affittato. Tel. 445.167 ore ufficio pomeridiane.

7 Offerte lavoro e impiego

operai, autisti, fattorini

A. CERCASI tuttofare fissa 30-50enne alto stipendio. Tel. 759.913.

impiegati

PER acquistare case abbiamo bisogno di gente che sa fare questo lavoro. Telefonateci solo alle ore 17 a questo numero 538.821.

PER vendere case abbiamo bisogno di gente che sa fare questo lavoro. Telefonateci solo alle ore 17 a questo numero 538.821.

tecnici

TECNICO elettro idraulico preferibilmente specialista macchine stampaggio ad iniezione cercasi per ufficio assistenza di Torino di importante azienda lombarda produttrice macchine ad iniezione. Scrivere: Pubblinan 159 — 21100 Varese.

10 Prestazioni consulenze

FAGMI Spa assume incarichi di amministrazioni immobiliari frazionamenti catastali riduzione regolamenti condominiali. Tel. 011 761.058.

13 Autonoleggi

AUTONOLEGGIO vetture con tariffe differenziate secondo l'uso esempio: vettura Fiat 500 8 ore di noleggio e 50 km compresi L. 3500. Non richiesti limiti di età o anzianità patente. Telefonare per informazioni al 687.514.

15 Autovetture

A.A.A.A.A. AUTORICCABONE, corso Svizzera 63, telefono 745.213: D Speciali, GS, Break, 127, Volkswagen, Cooper, R6, R4, Dyane 6, 600T furgone. Nuovo: Citroen A112. Telefonare 761.843. Aperto festivi.

A.A.A. A.A. SENZA anticipo consegna immediata Autofrancia corso Francia 341 vastissimo assortimento autoccasioni di tutti i modelli: Fiat, Lancia, Alfa, Autobianchi, Innocenti, Renault, Ford, Opel, Simca. Rateazioni 30 mesi), permute, garanzia 6 mesi, serietà e correttezza. Visitateci: corso Francia 341, telefono 796.410 (aperto festivi).

A.A. ACQUISTIAMO vetture di qualsiasi tipo non sinistrate immediato pagamento valutazione altissima. Autocommercio, corso Orbassano 72.

A.A.. L'OCCASIONE che aspettavate vendiamo oltre 100 vetture (con garanzia 6 mesi) per far posto alle altre in arrivo. Autodestefani compra vendita automobili, corso Grosseto 55 (vicino corso Vercelli), telefono 293.992 anche festivo.

A.112 E' blu accessoriata nuova pronta consegna Monzeglio, via Cuboto 35, tel. 595.666.

A Torino mercato dell'occasione vetture di tutti i tipi di tutte le marche con garanzia 6 mesi minimo anticipo grandissima esposizione. Lincarauto automobili Torino, corso Principe Oddone 68. (Anche festivi).

ACQUISTIAMO
cerchiamo vetture 2 o 3 anni offriamo il prezzo migliore. Lincarauto corso Principe Oddone 68 (anche festivi).

ACQUISTIAMO pagando massimo: 500, 126, A112, 127, Alfa Romeo, Fulvia, Beta, Corso Raffaello 3, telefono 658.001.

ALFASUD berline TI giardinetta Alfette berline 1600-1800 coupé Super 1300 1600 vasto assortimento tutte garantite. Monzeglio via Cuboto 35 tel. 595.666.

ALFETTA ultime perfetta Lancar corso Regina Margherita 270.

ALLA Sale, corso Giulio Cesare 202, telefono 265.756: 850 promiscuo 72 73 75, 850 furgone 73 76, 127 Special 75, 128 73 74 75 76, 128 3p 76 e semestrale, 131 Special 75 76 a gas, 131 familiare 75, 124 familiare 70 73 74, Alfa 1300 Super 75 a gas, Alfa 2000 74, Kadett Caravan 1000 74 75 76, Manta 12 76, Rekord diesel 73 74 75, Rekord diesel familiare 74 75, Transit diesel promiscuo 76.

ATTENZIONE vendesi minimo anticipo vasta gamma vetture d'occasione garanzia corso Orbassano 72, telefonare 581.008 Autocommercio.

BETA berlina 1600 impianto a gas ultima Lancar corso Regina Margherita 270.

BETA berline e coupé, A112 ultime occasioni. Lancar corso Regina Margherita 270.

BETA coupé 1600 testa di moro km 3500 To/P18 nuovissimo vende permuta Urfauto, corso Francia 332, Collegno. Tel. 781.133.

BMW automobili vendita assistenza ricambi alla concessionaria Cas, via Pinelli 14, tel. 489.194 488.277.

COMPERIAMO
subito ogni tipo di auto al massimo prezzo Autodestefani corso Grosseto 55.

COMPERIAMO
vetture recenti grande valutazione pagando subito per contanti senza spese Autocommercio, corso Orbassano 72.

CONCESSIONARIA Renault Gruppo Marello corso Dante 44, telefono 694.713/14, oltre alla nuova gamma Renault abbiamo vasto assortimento usato con garanzia.

DAF 44 giardinetta To/K98 perfetta vende Urfauto corso Francia 332 Collegno, tel. 781.133.

DINO Ferrari 208 settembre 1975 aria condizionata vetri elettrici 2000 km unico proprietario, Monzeglio via Cuboto 35, tel. 595.666.

FIAT 500 R blu -126 -126 base To/P45 -Mini 90 -128 -Alfa Sud -131 Mirafiori -125 S -Porsche 914 -Simca furgone To/N0 vende permuta Urfauto corso Francia 332 Collegno tel. 781.133.

FIAT SEMESTRALI
in prova senza impegno di acquisto o soddisfatti o rimborsati. Vendite a data uno sguardo ai nostri prezzi. Corso Taxzoli 14.

FORTE SCONTO
sulle vetture d'occasione prima di acquistare visitateci le più belle occasioni in corso Orbassano 72, società Autocommercio.

INVITO
a provare le Simca Chrysler tutta la nuova gamma '77 valutazione altissima della vostra vettura offerte eccezionali Lincarauto concessionaria Simca corso P. Oddone 68 Torino (anche festivi).

FULVIA coupé recenti perfette Lancar corso Regina Margherita 270.

MASSARO sede via Ceramagna 28, pronta consegna nuovi modelli vendita usato occasionissime Mercedes 200D, Golf L 4 mesi, VW Cabriolet, R16 TX, Fiat 131, Fiat 500. Telefonare 673.960.

MERCEDES 280 SE 3,5 verde metallizzato costruzione ottobre 71 radio Blaupunkt Colonia automobile stupendo vende Osart, via Frejus 12, telefono 442.280 442.351.

MINI 500 850 127 128 124 125 124 coupé Furgone Volkswagen Lancia coupé selezione Alfa 1750 R 16 Ami 8 Taunus familiare Escort Simca 1000 Audi familiare Prinz 4 Opel Rekord Rekord familiare Opel Kadett Kadett coupé Kadett familiare Opel Ascona Opel Manta. Via Cigna 3.

MONTICONE, piazza Adriano 1, telefono 443.300, Concessionario Volkswagen Porsche Audi. Occasioni: Porsche 2700 -2400 -924 -Passat 1300 -Scirocco -Audi 80 -50 -Peugeot diesel break -Bmw 2800 CS -Beta coupé -Ford Fiesta Ghia, assortimento Mini.

OSART ALFA SUD
via Frejus 12 tel. 442.280 442.351, ultimissime occasioni normali e TI anni 72-73-74-75 vende permuta rateizza.

PORSCHE 914/2.0, Volkswagen cabriolet Beta coupé 1600, Alfasud, Bmw, A112 nuove occasioni. Via Volta 8, tel. 546.681.

PREZZI IMBATTIBILI
abbiamo occasioni ogni tipo di vettura grandissima esposizione. Lincarauto automobili Torino corso P. Oddone 68 (anche festivi).

PRIVATAMENTE vendo 500L modello 1970 ben tenuta 710 mila e 850 modello 1967 bellissima 510 mila. Telefonare 694.366.

RENAULT
concessionaria Soima mette a vostra disposizione per prova e dimostrazione tutta la gamma vetture Renault nuove e offre con le stesse garanzie del nuovo assortimento occasioni R4, R5, R6, R16, coupé poco anticipo lungo rateazioni Soima, corso Giulio Cesare 186. Telefoni 205.1977 - 209.2005.

SEMESTRALI
126, 127, 128 3p, A112, 131, Lancia assortimento usato. Rateazioni permute garanzia. Scofit, corso Turati 13, tel. 593.878.

VENDIAMO ratcando selezionate 500-126 A112 127 128, Alfa Romeo, Fulvie Beta, corso Raffaello 3, telefono 658.001.

VOLVO vendita esposizione Urfauto Snc corso Francia 332 Collegno tel. 781.133.

126 127 128 pronti minimi anticipi più rateazione 18 mesi, omaggio autoradio. Corso Tortona 33 tel. 878.785.

16 Motocicli

MOTOCARRI Ape Cimo Bravo Boxer Vespa moto Gilera consegna pronte cambi rateazioni Moroni corso Unione Sovietica 169, Telefono 393.628.

18 Acquisto alloggi

A. ACQUISTEREI casetta o villetta libera con giardino, periferia o immediate vicinanze Torino. Telefonare 594.727.

A. CONTANTI (50 per cento subito o saldo entro 1 mese) compro alloggio libero centrale o prima periferia. Tel. 259.288.

ABBISOGNAMI acquistare alloggio da privato libero presto pagamento contanti tel. 589.049.

ABBISOGNAMI alloggio libero in Torino pagamento contanti. Tel. 501.448.

ACQUISTA appartamento 2-3 vani liberi in Torino qualsiasi zona pagamento contanti tel. 682.669.

ACQUISTANSI appartamenti signorili in Torino possibilmente liberi pagamento contanti. Tel. 532.409.

ACQUISTASI pagamento contanti stabili in blocco Torino e cintura riservatezza rapide trattative tel. 746.334.

ACQUISTO casa in blocco in Torino con buon reddito trattativa rapida anche vecchia costruzione contanti. Tel. 599.657.

ACQUISTO da privato alloggetto con servizi in Torino o Michelino pagamento contanti tel. 510.170.

COMPERO 2 camere tinello cucinino purchè libero pagamento contanti. Telefonare 557.213 517.280.

MASSIMO REALIZZO
in contanti affidandoci la vendita delle vostre proprietà immobiliari qualunque zona
CASALEGNO & C.
corso R. Margherita 7, telefono 835.394.

PROFESSIONISTA acquista da privato appartamento salone 3-4 vani purchè in stabile ottimamente costruito zona Crocetta Francia. Non si esclude precollina. Tel. 757.272.

19 Vendita alloggi

A. COM. F.A.I. vende libera alla vendita villa precollinare signorilissima, vista Valentino, ottimo stato manutenzione, volendo bifamiliare, giardino mq 3000. Dilazioni. Telefonare 548.125.

A. COM.F.A.I. vende zona piazza Statuto in stabile signorilissimo appartamento alto standing libero alla vendita mq 100 circa ristrutturato abbinabile ad altro appartamento di 80 mq circa box mite dilazioni. Tel. 548.123.

A. COM. F.A.I. vende via Madama Cristina per definizione frazionamento ultimi due appartamenti 3 camere cucina bagno più piccolo servizio mutuo dilazioni tel. 548.123.

A. COM. F.A.I. vende zona Porta Palazzo in stabile dotato di riscaldamento centrale e portineria ultimi appartamenti 1-2-3 camere a prezzi eccezionali dilazioni tel. 548.123.

A. COM. F.A.I. vende adiacenze Santa Rita in stabile recente ultimi appartamenti 1-2 camere tinello cucinino bagno a prezzi concorrenziali mutuo dilazioni tel. 548.123.

(Continua)

Charlie di REVLON
L'idea nuova di make-up e trattamento.
PROFUMI da Servetti

MARASCHI

Processo tutto da rifare

Tutto da rifare il processo contro il brigatista rosso Massimo Maraschi. La sentenza emessa dai giudici di Alessandria che l'hanno condannato a 30 anni di reclusione è stata annullata perché sono stati commessi errori nella procedura, e fra i tanti quello di avere contestato un nuovo reato in aula senza che l'imputato fosse presente. Dopo quattro ore di discussione in camera di consiglio, la Corte d'Assise di Appello (pres. Germano, p.g. Caccia, giudice a latere Padovani, canc. Bonino) ha deciso di accogliere favorevolmente i motivi presentati dagli avvocati Di Giovanni e Pace, e sostenuti in dibattimento dal difensore d'ufficio avv. Cambiano.

Di conseguenza ha rimandato il fascicolo al Procuratore della Repubblica di Alessandria che dovrà rifare l'istruttoria interrogando di nuovo i testimoni e ordinando nuove ricognizioni e perizie. Non è da escludere che, dato il tempo che richiederà il rifacimento dell'inchiesta giudiziaria, il Maraschi debba essere rimesso in libertà « per decorrenza dei termini » della carcerazione preventiva.

GALLERIE E MUSEI

ARCIPELAGO (Bonafous 6 - 878.668): La meccanica di Fernando Conti.
CHATEAU MUSEE DE CAGNES: Exposition de H.M. Cabours et E. Chappel.
CITTADELLA (Bertola 31): Sobrero.
DOCUMENTA (S. Maria 2, 513.304): fotografie di Eugène Atget.
GALLERIA QUAGLINO: Parmigiani.
GISSI (p. Solferino 2, t. 534.473): In permanenza «Collettiva internazionale». Or.: 10-13; 16-20. Fest. 11-13.
LA SEMANTICA - Chieri (947.1518): Abacuc-M. Gilardi.
MAGIMAWA CENTRO (P. Tommaso 2, 682.222): R. Villa. Or.: 15,30-20.
MATEP (v. San Secondo 104 - tel. 500.031) Anna Boggio.
NARCISO (p. Carlo Felice 18, telef. 543.125): Bruno Caruso.
PIRRA (v. Bava 4, tel. 832.075): Maîtres et petits maîtres.
PIRRA (c. Cairoli 32, tel. 877.344): Carlo Bossoli «appunti di viaggio».
ROSARIA (S. Maurizio 53): R. Leone.
RICERCHE (G. Casalis 12, 760.301): Personale di Liliano Petrovic.
S. AGOSTINO (v. S. Agostino 5, - tel. 535.963): 200 artisti.
S. GIORS (S. Simone 1): A. Priano.
TRIADE: personale Sara Carbone.
TUTTARTE (Garibaldi 35): Geronis.
TUTTAGRAFICA (p. Carlina): Fracho.
WEBER (S. F. da Paola 4): Biggi.

ASSOCIAZIONE PIEMONTESE GALLERIE ARTE MODERNA

ACCADEMIA: Luciano Schifano.
A.I.C. Cantatore e altri maestri.
BERMAN: Camillo Merlo.
DANTESCA: M. Pavesi Mazzoni.
DAVICO: Remo Squillantini.
ESKENAZIARTE (Massena 19): Collettiva e miniquadri naifs.
LA BUSSOLA (v. Po 9): Mario Sironi, 45 opere scelte.
LA GIOSTRA - Asti: Sergio Unia.
LA PARISINA (Moncalieri 47): Steinberg, Petlin, Hultberg.
LA TAVOLOZZA: Alessandri.
LE IMMAGINI: Renzo Vespignani.
LINEA - Cuneo: Leon Gischia.
VIOTTI: Liti Orszàc.

MUSEO NAZIONALE DEL CINEMA (Palazzo Chiablese): alle 16 e 21,15 Il vendicatore nero di H. Levin con E. Flynn, J. Dru, P. Finch (St. Uniti-Gr. Bretagna 1955. Colori. Min. 85).

Al Valentino, torna a funzionare

La fontana delle sorprese

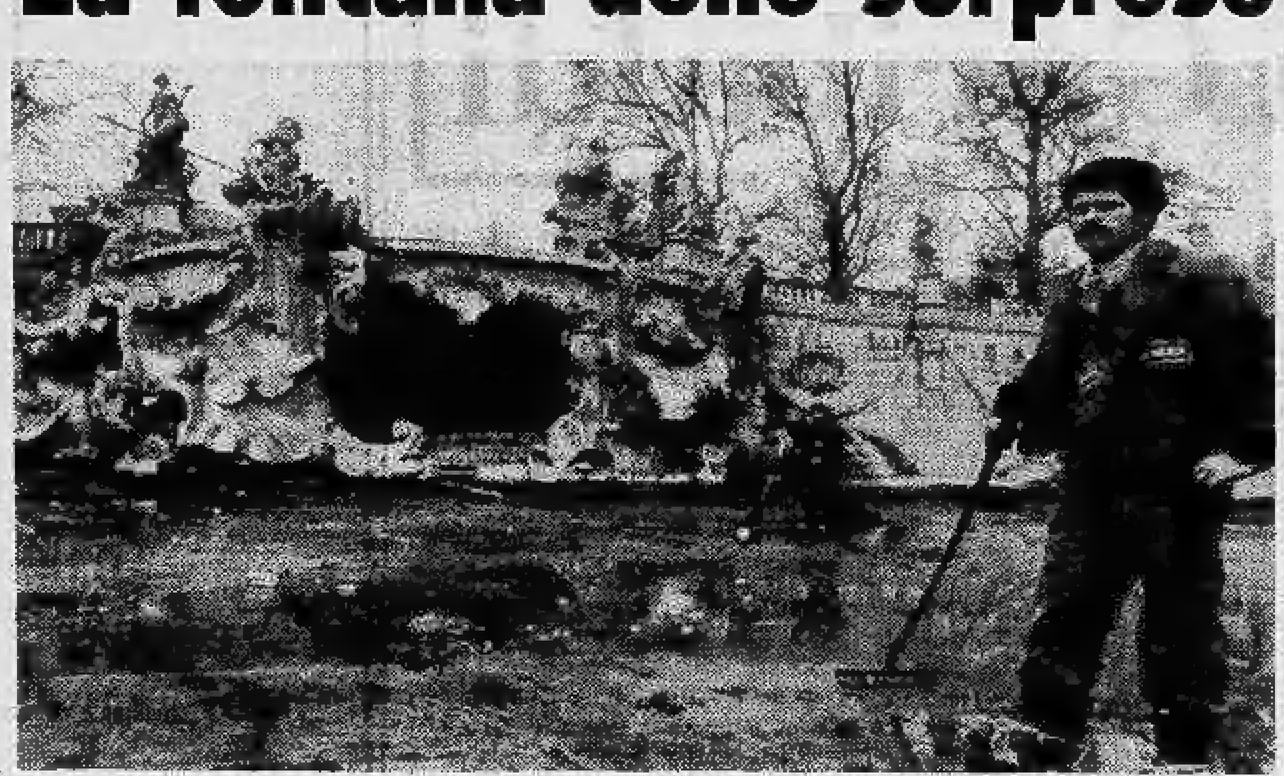

La fontana monumentale del Valentino, quella « Delle quattro stagioni », tornerà a funzionare. Alcuni volontari l'hanno ripulita dalle decine di quintali di pietre, rottami e immondizie di cui era stata riempita. Questi volontari sono invalidi, dipendenti dell'Azienda municipale raccolta rifiuti.

« La gente — *dice uno dei volontari, Salvatore Bruzzese, da 30 anni immigrato a Torino* — sembra impazzita. Vogliono distruggere la bella Torino; sabotano i servizi pubblici ». *Molte delle dodici statue che contornano la fontana e che rappresentano i mesi dell'anno, sono mutilate.*

Nella vasca sono stati trovati coperchi di tombini, transenne di lavori in corso, assi di legno, putrelle di ferro, marmitte di automobili e numerosi altri oggetti. Anche l'erba dei prati che circondano la fontana è distrutta. Squadre di ragazzi vi giocano a pallone

«Noi — *dice Bruno Ferrarotti, sindacalista dell'Azienda* — ci proponiamo non solo come lavoratori ma anche come azienda. Questo è uno dei parchi più belli d'Europa; è l'orgoglio di Torino. Questo patrimonio va a rotoli. Anche i pubblici amministratori se ne disinteressano. I motori della fontana luminosa, che costano parecchi milioni, rischiano di essere irrimediabilmente danneggiati, mentre la fontana è da anni inattiva. Il Comune non si decide a farla riparare ».

« Sembra che sia in atto un'azione — *dice Salvatore Bruzzese* — per logorare la nostra buona volontà e lasciare la società in mano a chi vuole distruggerla ».

c. man.

TACCUINO DEL LETTORE

Oggi festeggiamo

S. Irmelino. S. Giancarlo. S. Amiliano. S. Sempliciano. S. Atala abate.

Oggi giovedì 10 marzo: il sole è sorto alle 6,51 e tramonta alle 18,27. Quinto giorno dopo il plenilunio. Domani festeggiamo: Costantino. Rosina. Irmino. Balbina. Fermo.

Manifestazioni

Associazione Mazziniana Italiana: oggi alle 18 nella sala Ceep, via San Francesco da Paola 17, Vittorio Parmentola ricorderà Giulio Andrea Belloni ed il suo socialismo mazziniano, nel ventennio della morte.

Europa e Stati Uniti in collaborazione con l'Usis, il Movimento Studentesco per l'Organizzazione Internazionale organizza un convegno sul tema: « Stati Uniti, anno primo, secolo terzo: aspetti politici ed economici ». Il primo incontro si svolgerà oggi, ore 17,30, a Palazzo Bricherasio (via Lagrange 20).

Evasione contributiva: il Comitato regionale Istituto nazionale della Previdenza Sociale organizza domani ore 9,30, sala della Camera di Commercio, un incontro con le organizzazioni sindacali e le forze sociali sul tema: « Evasione contributiva e problemi connessi all'attuale situazione finanziaria dell'Inps ».

Colonia Enpas: l'Enpas ha bandito un concorso per 6500 posti in colonie marine o montane a favore dei figli e degli orfani di dipendenti statali. Gli interessati possono ritirare copia del bando di concorso ed i moduli da compilare, presso la segreteria Enpas, via Bertola 53, orario 9-12, tutti i giorni feriali. La presentazione delle domande scade il 31 marzo.

Tasse: l'« estratto conto »

L'Istituto Nazionale della Previdenza Sociale rammenta che i datori di lavoro devono provvedere al rilascio, entro il prossimo 31 marzo, dell'annuale estratto conto ai propri dipendenti. Nell'estratto devono essere riportati: l'ammontare della retribuzione corrisposta ad ogni lavoratore durante l'anno 1976; l'importo dei contributi versati nello stesso anno a favore di ogni lavoratore nell'assicurazione generale obbligatoria per l'invalidità, la vecchiaia ed i superstiti, indicando distintamente la parte a carico del datore di lavoro e quella a carico del lavoratore. Si precisa che i moduli-tipo, redatti dall'Inps d'intesa con i dicasteri del lavoro e delle finanze, possono essere richiesti, previo rimborso del relativo costo (lire 5 per esemplare), presso ogni sede periferica dell'Istituto.

V^A elementare Negri

Renato Anisio, Marco, Arato, Massimo Bergo, Roberto Biano, Roldano Bolzoni, Alessandro Borinato, Maurizio Buonadonna, Andrea Busatto, Stefano Busatto, Roberta Caffri, Gianluca Cagnani, Massimo Capola, Fabrizio Cusimano, Carlo Lo Presti, Cesare Strafile, M. Paola Bonfiglio, Silvana Bregolin, Federica Cagnani, M. Cristina Damilano, Tiziana Delnevo, Maria De Martinis, Simona Destefanis, Gabriella Duranda, Tina Mastromauro, Francesca Moscati. Accompagnatori: Elda Caccia, Giuseppina Dalgo, Vittorina Reymondo, Giancarlo Cagnani.

LO CHEF CONSIGLIA

a cura di ROBERTO BIASIOL

Torta di meliga

Per sei persone: un chilo di farina di meliga, due cucchiai di miele, mezzo chilo di uvetta passa (che si mette a bagno per due ore in acqua tiepida), un cucchiaino di semi di finocchio, quattro etti di farina bianca, sale. Si prepara una normale polenta di farina di meliga molto solida, nonostante si faccia cuocere soltanto per dieci minuti. Si versa su un tavolo e si aggiunge uvetta e finocchio, appena la polenta si è raffreddata. Poi si incorpora la farina bianca e il miele. Infine si adagia il composto in un'ampia tortiera riducendo lo spessore a due-tre dita. Si mette in forno e si cuoce adagissimo per circa tre ore (finché la superficie non raggiunge un bel toño marrone). Si lascia raffreddare e prima di servire devono passare dieci ore circa. Il dolce si può consumare nel giro di qualche settimana.

Ristorante Macrobiotico, Torino

Melanzane ripiene

Si pelano otto melanzane e si dividono in due estraendone la polpa più interna. Si fanno quindi passare in acqua salata per dieci minuti circa, disponendole poi in una pirofila ben spalmata di burro e riempiendole con il composto che si prepara a parte nel seguente modo: si tritano due etti di funghi (champignons o altri) e due acciughe e si fanno soffriggere con burro e olio. Si aggiunge un cucchiaio di farina, prezzemolo tritato e un bicchiere di panna e si lascia prendere il bollore per poco, unendovi sale, pepe, noce moscata, formaggio grattugiato a piacere e due amaretti sbriciolati. Si amalgama il composto e quando è freddo si aggiungono due uova intere. Dopo avere riempito le melanzane, si fanno cuocere a fuoco moderato e si servono calde cosparse di sugo di pomodoro fresco.

Antico Ristorante al Sollazzo Gastrico, Torino

(Segue da pagina 7)

E' mancato all'affetto dei suoi cari

Giuseppe Buffa

Lo annunciano con profondo dolore la moglie **Rita**, il figlio **Gino** con la moglie **Armanda Coggiola**, la nipotina **Daniela**, la sorella **Rita Torriano**, **Giovanna Coggiola** e famiglia, cognati e parenti tutti. I funerali oggi a Balzola alle ore 15. La presente è partecipazione e ringraziamento.
— **Balzola**, 10 marzo 1977.

Rosella e Duilio Crosetti ed Ezia Oberi fraternamente uniti al dolore dell'amico dottor Luigi Buffa e della famiglia ricordano con affetto il **PAPA'** scomparso.

Il Presidente, i Soci ed i Dipendenti della **EDA S.p.A.** si uniscono al dolore del dottor Luigi Buffa per la perdita del **PADRE.**

Il Presidente, l'Amministratore Delegato ed i Soci della **NAG S.p.A.** unitamente ai signori **Devecchis e Soldano** prendono viva parte al dolore del dottor Luigi Buffa per la morte del **PADRE.**

I Dipendenti della **NAG S.p.A.** di **Savigliano** partecipano al dolore del dottor Luigi Buffa loro direttore amministrativo per la morte del **PADRE.**

La **PEC s.a.s.** partecipa con i **Dipendenti** al dolore dell'amico dottor Luigi Buffa per la perdita del **PADRE.**

La **So.Ge.P. s.r.l.** con i **Dipendenti** partecipa al dolore del dottor Luigi Buffa suo collaboratore per la perdita del **PADRE.**

Il Piemonte Artistico e Culturale con i **Dipendenti** partecipa al dolore del proprio segretario amministrativo dottor Luigi Buffa per la perdita del **PADRE.**

Lena e Giovanni Cellerino partecipano al dolore dell'amico Gino per la morte del **PADRE.**

Mariuccia e Riccardo Zacco partecipano al dolore della famiglia.

Alberto Crotti di Costigliole e famiglia prende viva parte al dolore del dott. Luigi Buffa per la morte del **PADRE.**

A funerali avvenuti la moglie **Lucia**, la figlia **Nicoletta** con **Gianni**, **Gianluca** e parenti tutti, annunciano la scomparsa del

cav. Giovanni Bastai

ex capitano C.V.L.

La presente sia partecipazione e ringraziamento.
— **Torino**, 10 marzo 1977.

Con profondo cordoglio partecipano commosse le famiglie: **Cellerino, Gremmo, Musumeci, Ostorero, Perrecchio, Scaglia, Zuccotti.**

Condomini e inquilini via Barletta 125 bis partecipano commossi al dolore della famiglia per la scomparsa del

cav. Giovanni Bastai

Aiutante di battaglia
— **Torino**, 8 marzo 1977.

I **« Povri nòi »** ricordano commossi il loro carissimo presidente

Nino Bastai
— **Torino**, 8 marzo 1977.

Improvvisamente è mancato ai suoi cari

Mario Corticelli

Con infinita tristezza e immenso dolore lo annunciano: la moglie **Rina Graglia** a cui ha donato ed avuto tanto affetto; i cognati **Angelo Graglia** e moglie **Lucia**, **Anna Navone** vedova **Graglia** e figlia **Virginia**; nipoti **Silvana Franco** e famiglie; i figli della sorella **Tina** e tutti quanti lo apprezzarono per le sue doti di bontà e rettitudine. Un particolare ringraziamento al dottor Di Stefano, al professor Rigoletti, alle suore e al personale della Clinica Cellini, per la premurosa assistenza prestata. I funerali avranno luogo venerdì 11 ore 14,30 nella parrocchia Santa Rita. Servizio pullman.
— **Torino**, 8 marzo 1977.

Partecipano al dolore di Rina gli amici:
Mario Borrione e famiglia
Bernardo e Margherita Granero
Giuseppe Gallia e famiglia
Luigi e Olga Zaccone
la figlioccia **Elda Mello** e genitori.

Serenamente si è spenta all'età di 92 anni, dopo una vita dedicata interamente alla famiglia, l'anima buona di

Margherita Allegranza ved. Pelissa

Ne danno l'annuncio, a funerali avvenuti, il figlio **Renzo** con la moglie **Claudia Avezzano** e il nipote **Claudio**, il fratello **Pietro**, le sorelle **Maria e Lina**, cognati, nipoti e parenti tutti. Un particolare ringraziamento alla cognata signora Elsa Sozzani vedova Allegranza ed alle signore Ferrari e Ugo per l'affettuosa assistenza prestata.
— **Torino**, 7 marzo 1977.

Elsa e Lidia partecipano con affettuoso compianto al dolore di Renzo e famiglia.

La sorella **Maria** con **Mario Ina Giusy** piangono la cara **MARGHERITA.**

La **FIINSEI piemontese** prende parte al dolore del prof. Renzo Pelissa per la scomparsa della **MADRE.**

Improvvisamente è mancato all'affetto dei suoi cari

Louis Fabbri

Addolorati l'annunciano la moglie **Agnese**; i figli: **Jean Marie** con la moglie **Esther**, il nipotino **Oliver**, **Lorenzo** con la moglie **Graziella**, il nipotino **Davide**, fratello, sorella, cognati, nipoti e parenti tutti. Funerali ore 16 dell'11 partendo dall'Ospedale Maria Vittoria. La presente è partecipazione e ringraziamento.
— **Torino**, 9 marzo 1977.

Sergio e Carla Vittone partecipano al dolore della famiglia.

Il Circolo Svizzero partecipa al dolore della famiglia per la scomparsa di

Louis Fabbri

apprezzato consigliere ed indimenticabile animatore ed amico.
— **Torino**, 9 marzo 1977.

Cristianamente è mancato

Giuseppe Martinetto

L'annunciano la moglie **Teresa Borello**, le figlie **Maura, Margherita**, i generi **Ferrero e Lamparelli**, i nipotini **Maurizio, Paolo, Alberto**, la sorella **Rosina**, cognati, nipoti, cugini e parenti. Funerali giovedì 10 corrente, ore 16, da Spinerano. La presente serve da partecipazione ringraziamento.
— **San Carlo Canavese**, 9 marzo 1977.

Direzione e Personale della Cassa Risparmio Torino partecipano al dolore della famiglia per la scomparsa del signor

Giuseppe Martinetto

pensionato dell'Istituto.
— **Torino**, 9 marzo 1977.

Confortato da una fede profonda, santificato da lunghe inaudite sofferenze ha raggiunto la pace di Cristo

Gianni Tamietto

Lo piangono straziati la moglie **Luisa**, i figli **Gianfranco** e **Luciano** con **Anna**, il fratello **Franco** con la moglie **Rosella** e figlio **Giorgio**, i cognati **Gilio, Merita, Anna, Enzio** e parenti tutti. Si ringrazia il dottor Folicardo Grandi per la perseverante assistenza e l'affezionata Rita. Funerali domani 11 alle ore 14,30 parrocchia San Pellegrino.
— **Torino**, 9 marzo 1977.

Aldo e Roberta Morelli partecipano al dolore della famiglia Tamietto.

Mario e Maddalena Morelli partecipano al dolore della famiglia Tamietto.

Angelo e Laura De Santis partecipano vivamente al dolore della famiglia Tamietto.

Sono vicini a Luciano e ai suoi cari le famiglie **Matani, Camoletto, Provera.**

La famiglia **Beccuti** partecipa al grande dolore della famiglia tutta per la scomparsa di

Giovanni Tamietto
— **Torino**, 9 marzo 1977.

La **Presidenza**, il **Consiglio**, il **Personale** della **Federazione regionale coltivatori diretti** partecipano al dolore del dottor Gianfranco Tamietto per la scomparsa del papà

Giovanni Tamietto
— **Torino**, 9 marzo 1977.

La **Presidenza**, il **Consiglio**, la **Segreteria** dell'**Associazione regionale gruppi coltivatori sviluppo** si uniscono al dolore del dottor Gianfranco Tamietto per la scomparsa del papà

Giovanni Tamietto
— **Torino**, 9 marzo 1977.

La **Presidenza**, il **Consiglio**, la **Segreteria** dell'**Associazione Regionale Clubs 3P** partecipano al dolore del dottor Gianfranco Tamietto per la scomparsa del papà

Giovanni Tamietto
— **Torino**, 9 marzo 1977.

La **Federazione coltivatori diretti di Alessandria** prende viva parte al dolore del dottor Gianfranco Tamietto per la scomparsa del padre

CAV. GEOM.

Giovanni Tamietto
— **Torino**, 9 marzo 1977.

I **Condomini di Corso V. Emanuele 188** partecipano al grave lutto.

La **Federazione Torinese Coldiretti** prende viva parte al dolore del dottor Gianfranco Tamietto per la scomparsa del padre

CAVALIER GEOMETRA

Giovanni Tamietto
— **Torino**, 9 marzo 1977.

Partecipano fraternamente al dolore del dottor Gianfranco Tamietto gli amici:
Giorgio Albertino
Pierangelo Balzardi
Giuseppe Bellone
Carlo Bertolino
Domenico Bertorello
Mario Broglio
Paola Caviglasso
Mauro Chiabrando
Bruno Corno
Andrea Filippin
Lina Giorza
Carlo Gottero
Luigi Leggero
Piero Onida
Mario Paris
Alfredo Penasso
Maurizio Pensa
Carlo Stella
Odisseo Terenziani
Yvonne Tomassone
Livio Trombotto
Liberto Zattoni

La famiglia **Casalis** partecipa al dolore del dott. Gianfranco.

Cesarina e Gaspare Benso e Angiolina Mochi partecipano affettuosamente al dolore della famiglia.

Cristianamente è mancata

Giuseppina Mussetto ved. avvocato Caratozzolo

Ne danno il triste annuncio il figlio **Alfonso** con la moglie **Giuliana Salvini** e il piccolo **Stefano**; la sorella **Erminia** che con tanto affetto l'assistette, fratelli, cognati, nipoti, parenti tutti. Benedizione della salma venerdì 11 ore 14 ospedale Molinette (via Santena 5); funerali ore 15,30 nella parrocchia di Cossolo Torinese. La presente serve di partecipazione e ringraziamento. Servizio pullman.
— **Torino**, 9 marzo 1977.

Vittorina e famiglia piangono la cara zia **NUCCIA.**

Nini Bonotto piange l'**AMICA** cara.

Bruno ed Anna sono vicini ad Alfonso nel grande dolore.

Gigi e Lucia partecipano affettuosamente al dolore del caro Alfonso.

I Colleghi dell'Ispettorato e degli Uffici delle Imposte dirette del Piemonte partecipano al grande dolore del caro Alfonso e famiglia per la scomparsa dell'adorata mamma signora

Giuseppina Mussetto ved. Caratozzolo
— **Torino**, 10 marzo 1977.

Prendono parte al grave lutto:
Laura e Graziella Salvini
Franco e Gabriella Cilvio con **Roberta** e **Giampaolo**
Tranquillo e Silvia Cilvio.

L'Ufficio di Moncalieri partecipa al rinnovato dolore di Alfonso Caratozzolo per la perdita della **MAMMA.**

Bianca, Marina, Aldo, Massimo, Fabrizio sono vicini ad Alfonso nel ricordo della cara **MAMMA.**

E' mancata ai suoi cari

Luigia Villa ved. Liore

Lo annunciano la figlia, cognate, nipoti e parenti tutti. Funerali oggi 10 ore 14,30 ospedale Martini, largo Gottardo. La cara salma sarà tumulata nel cimitero di Favria Canavese. La presente è partecipazione e ringraziamento.
— **Torino**, 8 marzo 1977.

Dopo lunghe sofferenze è mancata

Rina Arescaldino ved. Clara

L'annunciano i parenti tutti. I funerali avranno luogo in Gassino giovedì 10 marzo alle ore 15.
— **Gassino**, 10 marzo 1977.

(Continua a pag. 13)

STAMPA SERA SPECIALE

Rivoluzione in via Garibaldi

DANIELA DANIELE

Un chilometro e trecento metri, da piazza Castello a piazza Statuto, attraverso il cuore della città. Questa è via Garibaldi. L'hanno battezzata e ribattezzata molte volte. La sua definizione tipo, però, è una sola: «il salotto di Torino». E questa etichetta, di strada un po' salottiera, si è rafforzata con la chiusura, ormai vecchia di anni, dell'intera via al traffico privato. Ma adesso... Adesso il progetto che l'amministrazione comunale ha nel cassetto è ancora più draconiano: fare di via Garibaldi un'isola aperta soltanto a chi, per spostarsi, adopera il mezzo più antico del mondo: i piedi. Strada unicamente pedonale, con l'eliminazione anche delle rotaie del tram. Un'idea che trova oppositori e sostenitori, come tutte le novità, ma che ancora una volta, soprattutto, riporta via Garibaldi al centro delle discussioni torinesi.

Quando si decise l'abolizione del traffico privato ci fu, da parte dei commercianti, una vera e propria sollevazione: «Nei nostri negozi non verrà più nessuno — *dissero in coro* —, chi preferirà questa strada alle altre, più comodamente raggiungibili?». *E invece, dopo un primo periodo di «assestamento», il commercio riprese vigore come e più di prima. I «due passi in via Garibaldi» divennero quasi di rigore per ogni torinese che avesse in mente un acquisto.*

Adesso la storia si ripete: la chiusura totale, la trasformazione dell'antica strada in una «passeggiata» non più disturbata neppure dal tram, ha riacceso antiche polemiche.

«Dobbiamo riconoscere che l'assenza di auto fu, tutto sommato, un male minore di quanto avessimo temuto — *dicono i negozianti* —, ma adesso si esagera. Senza più neppure il tram, come si può pensare di attirare gente qui da noi?».

Le previsioni, di nuovo, volgono al peggio. Dice uno dei fratelli Menzio, titolari del noto negozio di elettrodomestici: «D'estate, ancora, possono esserci molti invogliati a far quattro passi qui, anche perché la particolare conformazione della strada garantisce ombra e frescura in tutte le ore del giorno. Ma d'inverno? Quando piove o fa freddo la gente non è tanto disponibile a camminare. E poi, pacchi e pacchetti in mano fino al parcheggio più vicino o alla fermata del tram? Ci sembra che, questa volta, si sia esagerato un po', con l'ottimismo nelle previsioni. Noi temiamo la catastrofe».

Ma negli uffici del comune l'ottimismo è di casa. Via Garibaldi, dicono, a palazzo di Città, diventerà un'attrazione unica, un «gioiello» che saranno in molti, invece, a voler visitare. E poi anche le strade attorno ne avranno vantaggi. Per arrivare nel «salotto», infatti, la gente dovrà per forza percorrere, a piedi, quelle strade, conoscendo così negozi nuovi.

C'è da pensare che, superato il primo momento «difficile», anche in questa occasione la gente finisca con l'affollare la nuova «passeggiata», proprio per poter camminare tranquillamente.

Occhio alle multe

Fino a che l'intera via Garibaldi non sarà chiusa completamente al traffico vige un divieto di transito che scade alle otto di sera. Dopo quell'ora anche le auto private possono, oggi, percorrere la strada in entrambe le direzioni. Ma attenti! Non tutta!

Il tratto finale, quello che va da via Sant'Agostino a piazza Castello (o iniziale, per chi arriva dall'altra parte, via, non facciamo i pignoli...) è vietato a tutte le ore. Per cui i vigili urbani che vi aspettano in piazza Castello sono nel pieno diritto di multarvi, quando sbucate freschi freschi sulla piazza. Attenti, dunque, che fanno cinquemila lire ad ogni passaggio!

Assurdità e speculazioni nel vecchio centro storico

Quando si parla di centro storico vengono alla mente due immagini antitetiche, ma ugualmente simboliche di una realtà: cortili decadenti e lussuosi palazzi. Due aspetti di un caleidoscopio che, attraverso infinite sfumature, disegna la «mappa dell'assurdo» di questa zona fra le più belle e le più saccheggiate di Torino. Cortili decadenti sono dietro i portoni delle case che si affacciano su via Garibaldi, via Milano, via Barbaroux, via del Carmine, via S. Francesco d'Assisi. Lussuosi palazzi sono quelli che la «longa manus» delle immobiliari ha «restituito all'antico splendore» costruendo sui loro vecchi mattoni speculazioni dell'ordine di miliardi. Un problema vero, più che mai attuale con le polemiche sull'equo canone e sulla convenienza per i proprietari di alloggi a continuare ad affittarli alle cifre attuali.

E vediamole, queste cifre, ma con esse vediamone anche altre: quelle che hanno fatto degli antichi palazzi fatiscenti altrettante miniere d'oro. Dunque un affitto nel centro storico può essere anche inferiore alle 20 mila lire. Ma in cambio di cosa? Soffitti gocciolanti umidità, stanze squallide dove lo stesso letto è affittato a rotazione, otto ore a turno, in coincidenza con gli orari delle fabbriche. Fenomeni reali, che la crisi ha ripescato dal limbo dal quale, in questi ultimi due anni, sembravano essere ripiombati.

E, al tempo stesso, altre cifre: quelle della «ristrutturazione». Eccole: corso Principe Eugenio 1, costo dell'edificio al metro quadro 96.000 lire, prezzo di vendita, dopo il «lifting», 190.000 al metro quadro. Via Botero 6 e 8: prezzo d'acquisto 150.000 lire al mq.; prezzo di vendita 320 mila lire al mq. Via San Pio V, al numero 32, acquisto 157.000, vendita 240.000 lire al mq. Numeri, che non sono opinioni. Risalgono a due anni fa, occorre rivalutarli, per quanto riguarda le spese, di un 30% e per i ricavi di almeno un 50-55 per cento. Sono esempi, ma sono ancora esempi anonimi. E allora veniamo a cifre più asciutte, concrete.

Palazzo Villanis. Fu «ristrutturato» negli anni fra il 1969 e il 1972. Su una superficie totale di circa 1063 metri quadrati e con un «indice di cubatura» pari a 16,81 (possibile a causa della «conservazione» della struttura esterna) ecco riadattati circa diciassettemila metri cubi di alloggi, su cinque piani fuori terra. In totale 55 appartamentini con 86 stanze complessive, per una media di 1,56 stanze per alloggio. Ed ecco i costi: 88.000 lire al metro quadrato l'acquisto del lotto, per un totale di 93 milioni e mezzo circa. Costo della ricostruzione: 98.000 lire al metro quadrato di piano abitabile, vale a dire 520 milioni circa. In tutto 610 milioni, lira più lira meno.

Ed ecco i ricavi: venduti gli alloggi a prezzi oscillanti (nel '72) fra le 350.000 e le 500.000 lire al metro quadro. L'utile, per metro quadrato, si calcola in 200 mila lire. Moltiplicando tale cifra per i metri e per i piani si ottiene un utile totale di 1 miliardo e 63 milioni di utile netto.

Una pietra riciclata

Forse non tutti lo sanno, ma nel tratto di via Garibaldi che va da via dei Quartieri a via Del Carmine c'è una pietra rara. E' situata sulla sinistra, andando da piazza Statuto a piazza Castello e appartenne ad un «regio collegio». Evidentemente è stata usata poi per la pavimentazione della strada e la scritta, appunto «Regio Collegio della Città» fa ancora bella mostra di sé sul selciato.

La prossima volta che passate da lì camminate con gli occhi bassi e la troverete, testimonianza di un «riciclaggio» ante litteram...

Eccezionale iniziativa!!!

IL KARATO

SUPERMERCATO DELL'ORO, ARGENTO E GIOIELLI

Per celebrare il primo anniversario dell'apertura

REGALA 10.000 francobolli "Vecchia Torino" in argento 925‰ su elegante cartoncino

I fortunati, scelti a caso, riceveranno per lettera l'invito a ritirare gratuitamente l'omaggio presso

IL KARATO

I piano - Palazzo La Rinascente TORINO

Mobili per giardino

DAL 1880 GRASSI G. Succ.

PORINO

CENTRO ARREDAMENTO REGUITTI

Lettini - Carrozzine

arredamenti prima infanzia

DAL 1880 GRASSI G. Succ.

PORINO

Torino - C.so Vitt. Emanuele, 86 (Monumento) Telefono (011) 541.405

ALNO®

cucine componibili

LA GRANDE MARCA SI TROVA SOLO DALLO SPECIALISTA

ESCLUSIVISTA Torino: Centro Cucine ALNO 10122 TORINO Via S. Francesco d'Assisi, 15 Telef. (011) 534.295

CACOSSA ROCCO

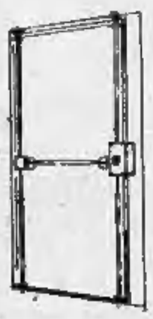

AGENTE ESCLUSIVO:
SERRATURE DI ALTA SICUREZZA
IMPIANTI BANCARI
CASSETTE PORTAVALORI - CASSEFORTI
CHIAVI DI OGNI TIPO
PORTE BLINDATE E CORAZZATE
IMPIANTI D'ALLARME
ANTIFURTO ULTRASUONI

INSTALLAZIONE - ASSISTENZA TECNICA
Ufficio vendita con esposizione:
TORINO - VIA ALFIERI, 16 - TEL. 518.410

PREVENTIVI A RICHIESTA

Ceruttì SERRATURE - CASSEFORTI

STAMPA SERA — SPECIALE

Palazzo Madama salvato in un'alcova

ALBERTO VIGNA

Non molti i torinesi a sapere che Palazzo Madama, il più illustre e anche architettonicamente oltre che per i suoi millenari ricordi storici, ha corso pericolo di essere per due volte demolito meno sono i cittadini che a chi si deve la sua salvezza. Durante l'occupazione di Torino da parte dei francesi, al principio secolo scorso dopo la rivoluzione francese, quando decisa la demolizione della galleria che univa Palazzo Madama Reggia, l'edificio corse il rischio di essere abbattuto.

La deliberazione era stata presa dal governo provvisorio e venne ratificata dal generale Jourdan che comandava le truppe di occupazione. Parecchi cittadini protestarono ma il loro intervento sarebbe rimasto infruttuoso non fosse intervenuta una donna, Anna Gregori, che sul generale aveva sicuro ascendente. A lei si deve se l'edificio fu salvo.

Una seconda proposta demolizione si ebbe quando era governatore il generale Menou che sua volta si affrettò dare il suo consenso. A difendere l'edificio questa volta fu il cavaliere Ferdinando Dal Pozzo di Castellino San Vincenzo; presentò diretta istanza Napoleone, allora Primo Console che decretò la salvezza dello storico edificio.

In tutti i secoli della bimillenaria storia di Torino, Palazzo Madama ebbe sempre primaria importanza e fu prima uno degli ingressi fortificati dell'antico Castrum romano chiuso in perfetto quadrato di mura. Quello dove ora sorge palazzo che ne conserva le torri era la Porta Fibellona rimasta chiusa — scrive il Telluccini — nell'interno della costruzione giunta sino a noi. La porta anche detta più classicamente Decumana, di proporzioni pari a quella Palatina.

Già alla fine del 1280 esisteva un castello dove Guglielmo, VII marchese di Monferrato, Tommaso III di Savoia conclusero la pace che ridonò al primo la libertà ed al secondo assicurò Torino la relativa fortezza.

Il merito di aver fondato castello attuale spetta all'ultimo dei Principi Acaja, Ludovico, che nel 1403 ampliò cadente rocca del marchese Guglielmo. Fu munito nuove e più gagliarde torri e nuove sale ed appartamenti.

Il nome Palazzo Madama gli sulla fine del Seicento, quando divenne della Seconda Madama Reale, Maria Giovanna Battista di Nemours.

Non sempre però il castello fu in grado ospitare duchi principi. Infatti quando Emanuele Filiberto, il 7 febbraio del 1563 fece ritorno in Torino per riprendere possesso suoi Stati dopo che li era riconquistati con la battaglia di San Quintino (Torino faceva 30 mila abitanti) governatore del castello gli mandò furia un incontrarlo prima dell'ingresso città per avvisarlo che nel castello non avrebbe potuto neppure passare notte perché privo tutto ed in particolare lenzuola e che le casse erano così sguernite di mezzi che non era stato possibile acquistarne.

Così «Testa di ferro» fu costretto ad accettare ospitalità nel palazzo del Vescovo che sorgeva pressapoco ove oggi Palazzo Reale.

L'ultimo ponte levatoio

Un tempo in piazza Castello v'era un ponte levatoio; un tempo lontano ma non tanto che i torinesi più negli anni, rispolverano le memorie della loro giovinezza, possano ricordarlo. Forse l'ultima volta che il ponte servì e rispose alla sua funzione difensiva fu quando il 24 aprile del 1639 venne alzato per difendere la Reggente Madama Cristina che si era trincerata nel castello assediata dal cognato il principe Tomaso che voleva impossessarsi del governo. Poi il ponte rimase abbassato e solo nelle ore della notte per sicurezza veniva sollevato.

Tra due torri che guardano il Po e che fanno da sfondo alla strada che porta al fiume, fino al 1924 si apriva una grande porta che immetteva al ponte levatoio e che consentiva l'attraversamento del castello un diretto congiungimento con facciata che dà sulla piazza verso via Garibaldi.

Il Municipio condusse i lavori durati quattro anni, ispirati dall'ing. Cesare Bertea e guidati dagli ingegneri Orsi, Chevalley, Ricci e Scanagatta. Vennero terminati per le esposizioni celebrative quarto centenario filibertiano.

Eliminato il passaggio pubblico attraverso l'atrio a terreno, fu murato il portone si apriva sul fossato ed abbattuto il ponte. Per molti bimbi di allora quel ponte levatoio luogo di e sogni, un posto di giochi sicuro sotto la bonaria protezione di un «civico» che non cava mai di tenerli paternamente sorvegliati.

Vecchie vie

Nelle strette e buie strade della parte più antica del centro torinese si trovavano tempo lavoratori e officine di artigiani. Alcune di queste strade hanno conservato il loro vecchio nome, poche. Altre — ricorda Marziano Bernardi nella ben nota guida «Torino e i suoi dintorni» — avevano nomi pittoreschi, derivanti perlopiù dalle attività che vi si esercitavano, o qualche evidente caratteristica: c'era la contrada «delle fragole», quella «dei pellicciai», o della «rosa rossa», o dei «pasticceri» «dei fornelletti» o dei «guardinfanti», nomi che furono sostituiti cancellando così saporose memorie di costumi locali con altri che si ritrovano in ogni grande piccola città italiana.

Quella che è chiamata via Palazzo di Città che porta da piazza Castello alla piazza Municipio era un'antica «contrada dei panierai». Qui al 13 e cioè nella parte già verso il municipio caratterizzata dai portici, sopra un oscuro andito che collega due miserabili cortili con via si legge un'epigrafe un fatto per cui Torino famosa nel mondo: *«In questa casa - il canonico Giuseppe Cottolengo - nell'anno 1828 - con quattro letti - fondava il pio Istituto della Divina Provvidenza».*

Fino non molti anni la e l'androne si chiamavano ancora «della volta rossa», perché un tempo un grande arco chiudeva levante quella che allora chiamava Piazza delle (l'attuale piazza Palazzo di Città) internandosi poi in labirinto casupole portavano fino a «contrada Dora Grossa»

E' INIZIATA ALLA

Pellicceria GARINO

L'ECCEZIONALE VENDITA A PREZZI DI FUORI SUPERSCONTATI DEL 50%

malgrado fortissimi aumenti sui mercati mondiali

PELLICCE

PREGIATE, PRONTE E SU MISURA CON QUATTRO GARANZIE

1. Pelli selezionate con di origine.
2. Garanzia professionale del produttore.
3. La nostra esperienza diretta sull'acquisto e serietà
4. Lavorazione propria nel nostro laboratorio specializzato che potrete visitare seguendo personalmente il ciclo della confezione.

È LA FIDUCIA CHE CONTA

A VOI I (Iva e tasse a nostro carico)

Visoni maschi 1ª scelta (lav. fisca pesce e mutazioni colore)	Valore	2.800.000	Realizzo	1.690.000
Foche 1ª qualità	»	890.000	»	
Visone Ranch trasversale	»	1.100.000	»	690.000
Marmotta canadese trasp. (lav. fisca pesce)	»	1.100.000	»	540.000
Castorino pelle intera	»		»	
Foche argentate maculate	»	1.100.000	»	
Rat-musqué canadese (black puro)	»	750.000	»	
Persiano breitschwanz	»		»	530.000

Inoltre: castori, lontre, volpi, agnelli Groenlandia, gatti, linca, lupi, murmeli, giaguari, ocelot, leopardi e pelli da confezionare

Taglie forti e capi maschili di tutti i prezzi

Serietà vendita effettuiamo il pagamento anche dilazionato

Tra i migliori nel campo pelliccia

VIA GARIBALDI, 28

quasi angolo via della Consolata - TORINO

RISTORANTE -

DELLE INDIE

Via Verdi - Telefono

Cucina regionale - Griglia pesce carne
Specialità "tagliatelle alla baffo"

GS

GLI SPECCHI

ABBIGLIAMENTO MASCHILE

Via Pietro Micca, 14 - Telefono 512.790

La Lobbia

ABBIBLIAMENTO FEMMINILE

abiti, pelletterie, scarpe

Via Pietro Micca, 14 - Telefono 511.322

annunciano le collezioni primaverili

ASCHIERI

elettrodomestici
cucine componibili
radio e

VIA SAN TOMMASO, 18
10121 TORINO - TEL. 510.530

CONCESSIONARIO

AEG
BOSCH
MIELE
GAS-FIRE
KELVINATOR
GENERAL ELETTRIC co
CGE - IMPERIAL
BRION - VEGA

Grande occasione.

Un'importante industria, in cambio di forniture effettuate in Oriente, ci ha in vendita per recuperare il suo credito ballissimo

AUTENTICI TAPPETI ORIENTALI

Tappeti Persiani cm. 200 x 140 circa valore L. ~~260.000~~ L. 140.000

Tappeti persiani cm. 300 x 200 circa valore L. ~~+250.000~~ L. 650.000

Preghiere Kashmir cm. x 85 circa valore L. ~~58.000~~ L.

Buckara Kashmir cm. 300 x circa valore L. ~~750.000~~ L.

e altri meravigliosi pezzi, di tutte le provenienze e dimensioni, tutti con certificato di garanzia e autenticità, a

PREZZI IRRIPETIBILI

anche facilitazioni di pagamento.

Approfittatene solo per pochi giorni al

C.I.T.O.

CENTRO IMPORTAZIONE TAPPETI ORIENTALI

via Lagrange 10 - Torino

(Politi) tel. 519665

SETTIMO: nuovo presidente dei giovani imprenditori

Chi è Claudio Boccardo

PIERO GALASCO

Claudio Boccardo, 29 anni, laurea ■ pieni voti in ingegneria ■canica nel '73 ■ Politecnico di Torino, è il nuovo presidente dei giovani imprenditori del Piemonte, ■ operano ■ Confindustria. Lo ha eletto all'unanimità il ■tivo dell'associazione ■ conta, sul territorio regionale, 700 iscritti, e su quello nazionale 5000.

« La nostra è una forza di opi■ — dice — ■ ■ componente talvolta critica ■ confronti dell'organizzazione maggiore degli imprenditori». L'ing. Boccardo succede ■ Giuseppe Pichetto, presidente dell'Associazione Piccole ■ dustrie, e prima ancora ■ Luigi Rossi di Montelera, di cui non condivide molti giudizi politici. ■ ■ osservante ■ di formazione politica laica, Boccardo — forse il più giovane ■ ■ che arriva ■ vertice — è sposato ■ ha ■ figlio.

Dopo un corso di organizzazione industriale ■ un soggiorno in Inghilterra, ha preso contatto col mondo del lavoro due anni fa nell'azienda di cui il padre Giovanni è uno dei titolari, ■ Sicma, di Settimo, che opera nel settore degli impianti industriali. Ha 700 dipendenti con cantieri in Grecia, Algeria ■ Brasile.

Alla Sicma Claudio Boccardo si occupa dei rapporti coi sindacati, *« con cui, afferma, dobbiamo cercare nuove forme di relazioni che eliminino la conflittualità patologica, secondo la quale le parti hanno ■ turno la meglio in relazione alla particolare congiuntura economica ».*

A suo giudizio, il recente accordo Confindustria-sindacati sul costo del lavoro *« va proprio in questa direzione ».* ■ si affretta ad aggiungere: ■ *E' chiaro però che le affermazioni di principio devono trovare una verifica nelle grandi vertenze che si ■ aperte in questi giorni ».* Nei rapporti con la classe politica l'ing. Boccardo ritiene che non debbano più sussistere *« dialoghi privilegiati con questo ■ quel partito ».*

« Le posizioni del presidente della Confindustria Carli ■ trovano in perfetto accordo. Questa linea non significa, come taluni sono portati a credere, una specie d'isolamento della nostra categoria nei confronti del governo politico. Significa ■ contrario una posizione di giudizio e di proposta sui fatti ■ sui programmi. In quest'ottica, i rapporti con le amministrazioni, sia periferiche, sia centrali, saranno rafforzati dal costante dialettico confronto. Per soddisfare le profonde esigenze ■ riforma della nostra società è necessario — aggiunge Boccardo — ■ *diverso modo di ridistribuzione del potere all'interno degli organismi politici del nostro paese, non più ■ i soliti meccanismi clientelari, così tipici del panorama politico italiano ■ sulla base ■ effettive competenze di capacità ».*

Boccardo definisce il ministero Andreotti *« un governo ■ necessità ».* ■ ■ che ■ un governo ■ ■ necessità *« dovremo dire ■ no, come abbiamo fatto su alcuni aspetti del disegno di legge sulla conversione industriale ».* Più cauto il suo giudizio sulle possibilità ■ superare in tempi brevi ■ difficoltà economiche.

« Almeno per ■ '77 — ■ ■ *— non vedo l'uscita ■ lungo tunnel della crisi ».* ■ raggiungere questo obiettivo occorrono — conclude il giovane manager — il consenso di ■■ le ■■■ ponenti sociali alle grandi ■■■ ■ una pianificazione economica libera, da ■■■ parte, dalle remore di *« ■■ clientelare e assistenziale »* e capace di tener ■■■ to dall'altra *« delle differenti realtà regionali ».*

PRETURA D'IVREA - ACCADDE AL BAR

CADE SU UN AVVENTORE PROCESSATO PER LESIONI

Curioso processo per lesioni, oggi davanti al pretore di Ivrea dott. Chicco. L'imputato, Agostino Mussio, ■ anni, via Rossini 15, è accusato di essere caduto rovinosamente addosso ■ Salvatore Campagna, 28 anni, pure di Ivrea, procurandogli fratture guarite in ■■ giorni.

L'episodio avvenne nella tarda serata del ■ settembre 1975 ■ bar «Mambo» di stradale Torino. Il Mussio — secondo ■ querela sporta dal Campagna — litigò ■■■ un altro avventore del bar. I due vennero alle mani. Alcuni presenti intervennero per dividerli e in questa circostanza il Mussio cadde addosso al Campagna che sedeva tranquillamente ad un tavolo del locale.

Stampa Sera sci

Ancora una settimana

In conseguenza ■■■ scioperi ■■■ poligrafici ■■■ il rinnovo del contratto ■ lavoro, ■ nostro ■■■ corso «Stampa Sera Sci» ■■■ subito alcune interruzioni nel suo regolare svolgimento. Abbiamo quindi deciso di prolungarne ■ durata ancora ■■■ ■■■ settimana.

■ tagliando per ■ votazione ■■■■ continuerà quindi ■■■ essere pubblicato fino ■ sabato 12 marzo, mentre il termine ultimo per ■ suo arrivo ■ « Stampa Sera » è fissato alle ore 18 ■ giovedì 17 marzo.

Fra tutti i lettori che avranno inviato tagliandi entro questa data ■■■ assegnata una pellicola ■ lamb tibetano a pelo ■■■go offerta dalla ■■■■■ ■■ Marie Claire, c. Trapani 116, Torino. Le classifiche finali ■■■■■ pubblicate lunedì 21.

Desideriamo infine ricordare e ringraziare le ■■■■ ditte ■ negozi che ■■■■■ partecipato alla dotazione del monte premi:

- *Ditta Parmalat - Collecchio (Parma)*
- *■■■ Invicta - Torino*
- *Occhialeria Sportiva Lenkast - Torino*
- *Ditta Trivero Sport - Via Dante ■ Nanni 79 - Torino*
- *Ditta Monticone - Via ■■■■ 1 - Torino.*
- *Ditta Leonsport - C. ■. Maurizio 12 - Torino.*

Il 2° trofeo regionale da Valenza a Pinerolo

Due serate con il ballo

(g. balt.) Il ■ Valentia » di Valenza Po, ■■ ospitato ieri sera l'ennesima « tappa » della gara di ballo fra appassionati ■■ « liscio » ■ « standard » che concorrono all'assegnazione ■■ 2° Trofeo Regionale. Il concorso ■ stato lanciato ■■ Stampa ■■■■ con l'organizzazione del Centro Giovani ■■■■■ ■ Torino diretto da Pino e Angela.

La serata si ■ svolta in ■■ clima di familiarità con la partecipazione ■■ pubblico ■■■■■■■■ e ■■ ■■■■ coppie di ballerini, nella bella cornice ■■ locale particolarmente adatta a questo tipo di danze.

Dopo le esibizioni dei bravissimi partecipanti il pubblico, come di consueto, ha votato per stabilire la graduatoria. Sono state selezionate le seguenti coppie. Per il ballo liscio ■■■■ ■■■■■ di Asti e ■■■ Calcamuggi ■■ ■■■ ■■■■■■ Monferrato; ■■■■■ Barbin e Antonino D'Angelo ■ ■■■■■■ (nella foto a sinistra). Per le ■■■■ standard: ■■■■■■■■ ■■ Eliseo Zeggio ■■ Valenza, Luisa Brunello e Antonino Zurolo di Valenza, Grazia Gherci di Alessandria e Angelo Giusto ■■ Valenza, Mirella Pozzi di Valenza e Pier Luigi Caravello di S. Salvatore Monferrato.

In ■■■ di serata il Salumificio Campagnolo di Piobesi ha offerto prodotti della ■■■ casa ai concorrenti.

Questa sera, al Dancing « Molino » di Pinerolo, avrà luogo un'altra serata ■■ selezione.

MARIE CLAIRE PELLICCERIE
CORSO TRAPANI 116 | TORINO
TEL. 335.85.25

pellicce pregiate modelli di classe

ULTIMI GIORNI con SPECIALPREZZO

VISONE CANADESE E SCANDINAVO
da lire 1.280.000, 1.690.000, 1.980.000 e oltre

CASTORO, CASTORINO, OCELOT, PERSIANO
nero, marrone, grigio
da lire 590.000, 860.000, 1.120.000 ■ oltre

MANTELLI E GIACCONI SPORTIVI:
VOLPE, MARMOTTA, FOCA, OPOSSUM, LAMB
■■ lire 380.000, 590.000, ■■■.000 e oltre

Una Vostra visita è cortesemente gradita
Confrontate i nostri modelli
La nostra scelta delle pelli
I nostri prezzi
Cordialità ■ cortesia ■ Custodia gratuita
Certificato di garanzia ■ origine delle pelli.
FACILITIAMO PAGAMENTO

Gruppo ABELE

DROGA in quale direzione?

Con questo libro il Gruppo Abele tenta, prima che sia ■■po tardi, ■ far comprendere che il fenomeno droga ■ risolve solo affrontando i problemi ■■ disadattamento ■■ i loro presupposti.

Il libro può ■■re richiesto direttamente al: Gruppo Abele, Torino, via S. ■■■■ 23, telefono ■■■■ oppure presso: ■■■ Editrice, corso Brun■ 15, Cuneo, ■■■■ 30.18. Prezzo ■ copertina L. ■■■

Gara di STAMPA SERA
TORNEO DI BALLO
■■■■■ AL
DANCING "MOLINO"
di PINEROLO
Voto per la coppia N. .....
Collabora il Salumificio CAMPAGNOLO
Piobesi - ■■ XXV Aprile 31 - Tel. ■■■■■

giordano arreda

AFFITTASI ALLOGGI IN FELETTO A SPOSI
ESPOSIZIONE - ■■■■ Circonvallazione ■■
Tel. (0124) 28.058 - ■■■■
10080 FELETTO ■■■■■■■■ (TORINO)

Val Maira: la passione di un edicolante

Milletrecento piantine per fare gli "amari,,

GIANNI DE MATTEIS

DRONERO — Gli «amari» fatti d'erbe vanno di moda, pochi, che la materia prima viene in parte importata — con aggravio per la bilancia dei pagamenti di molti miliardi — mentre le nostre montagne si prestano ottimamente alla coltivazione di Genepy, Artemisia, Achillea, Cummel, Genziana. Lo sta dimostrando con sacrifici personali e molta passione Giuseppe Bonino, di Cavallermaggiore, (gestore di un'edicola di giornali nelle vicinanze del municipio di Cuneo), il quale è proprietario di una casupola in montagna, a Pagliero di San Damiano Macra, in Valle Maira.

Nel terreno calcareo, a 1100 metri di quota, che circonda l'abitazione, il signor Bonino da 8 anni produce, con la moglie e il figlio, una serie di esperimenti che, raccolto a parte, hanno dimostrato la validità della sua iniziativa che merita di essere propagandata in quanto può a ridurre le importazioni delle piante officinali potrebbe costituire un valido spunto economico per la nostra dissestata montagna e per i suoi abitanti superstiti.

«Dopo moltissime prove — spiega l'edicolante-erborista — *sono riuscito a mettere a dimora 1000 piantine di Artemisia Genepy e 500 di Achillea erba rotta. Spero in primavera di ottenere almeno 8-10 mila piantine».* La coltivazione assumerebbe, cioè, dimensioni non più solamente sperimentali ma commerciali. Continua Bonino: *«Ho iniziato anche ad occuparmi delle piantine di Aquilegia alpina, Veronica, Genziana lutes, Cummel; spero di avere presto anche piantine di Rabarbaro cinese».* Finora ha fatto praticamente tutto da solo. Va a Pagliero tre-quattro volte la settimana, anche solo per brevi controlli; accanto alle coltivazioni trascorre tutte le sue vacanze; i semi originari li ha avuti dal figlio, appassionato alpinista.

I valligiani assistono alla nascita e alla crescita delle erbe officinali con scetticismo, ma sempre più numerosi i montanari che vanno a dare un'occhiata a quel che avviene a Pagliero. L'opera di questo edicolante che non pensa ad un guadagno immediato poiché altrimenti, quel che costa la benzina, avrebbe già sospeso i trasferimenti in Valle Maira. A quel che risulta, Bonino è anche l'unico in provincia ad avere tentato con successo questo tipo di coltura nelle dimensioni che la coltivazione ha ormai raggiunto. *«Vorrei, con la collaborazione di Stampa Sera* — conclude Bonino — *consigli e assistenza di persone competenti da aggiungere all'esperienza già acquisita. Da parte mia sono pronto a collaborare con Comuni e Comunità montane che volessero intraprendere la coltivazione delle erbe officinali».*

La Regione Piemonte, dal canto suo, è disposta ad aiutare chi intende intraprendere questa particolare attività che ha un vasto mercato potenziale, dai liquorifici all'industria farmaceutica alle fabbriche di cosmetici.

Città d'adozione della scrittrice

Cuneo dedica una via a Carolina Invernizio

REMO PENNAZIO

CUNEO — La commissione per la toponomastica del Comune, ha accolto la richiesta presentata dal dott. Gianfranco Ferro, (consigliere socialista), d'intitolare una via della città famosa scrittrice di romanzi-"feuilleton", Carolina Invernizio.

La notissima e fertile autrice (oltre cento romanzi), per parecchi anni a Cuneo, dove seguito il marito Marcello Quinterno, ufficiale di carriera nel commissariato militare, destinato a quella guarnigione.

La Invernizio morì il 27 novembre 1916, ad appena anni, stroncata da broncopolmonite. La morte avvenne in un modesto alloggio di via Barbaroux a Cuneo e non passò inosservata per quanto le colonne dei giornali fossero fitte di necrologie di Caduti delle lunghe offensive autunnali a Cadorna, sull'Isonzo e nel Trentino. I fedeli lettori tributarono anzi un imponente omaggio alla sua bara.

Nata nel 1858 a Voghera, visse successivamente a Firenze (dove il padre era funzionario del ministero della Real Casa) ed a Torino, dove il marito (s'era sposata a 23 anni) dirigeva il panificio militare. Non ancora diciannovenne aveva scritto il primo romanzo: «Rina ovvero l'Angelo delle Alpi» pubblicato in appendice sulla «Gazzetta di Torino» e poi dall'editore Salani. Nonostante scrivesse infaticabilmente, non sempre la stampa dei suoi libri riusciva a soddisfare l'enorme richiesta da parte dei lettori (in buona parte lettrici), fatto questo ancora più eccezionale, se si considera che a quei tempi era dilagante la piaga dell'analfabetismo.

Rifacendoci alle cronache del tempo, non si può infine trascurare il fatto che, moltissime donne, pubblico particolarmente affezionato alla nota scrittrice, presero gusto alla lettura proprio sui suoi libri. La Invernizio era donna di spirito e ignorava che la critica letteraria giudicava i suoi libri «adatti per domestiche e militari di bassa forza» e si consolava con Matilde Serao, collega aristocratica e laureata: «Tu scrivi per la crema io per quello che rimane». Non guadagnò mai molto perché ogni romanzo le era compensato con circa 150 lire. Soltanto l'ultimo «Amore e morte», pubblicato postumo, fu pagato agli eredi mille lire.

(Segue da pag. 9)

Per [illegible] facoltà immaturamente è mancato all'affetto dei suoi cari

Mario Gremo

Ne danno il doloroso annuncio la moglie **Caterina**, la moglie **Teresita**, il figlio **Alberto**, il fratello **Giovanni**, la cognata **Mariuccia** con i figli **Massimo** e **Renato**, parenti tutti. Funerali venerdì 11 alle ore 14,30 parrocchia B.V. delle Grazie (Crocetta).
— **Torino**, 9 marzo 1977.

Collaboratori e Dipendenti della [illegible] **Fratelli Gremo** partecipano al grave lutto [illegible] ha colpito il signor Giovanni per la perdita dell'amato **FRATELLO**.

Il figlioccio Luciano con mamma e papà piangono la perdita del **PADRINO**.

Famiglia **Umberto Castagnini** partecipa al lutto.

I **Dipendenti** della **Piemontauto S.r.l.** costernati partecipano al dolore della famiglia per la perdita del collaboratore e socio

Mario Gremo

— **Torino**, 9 marzo 1977.

Armando Riva
Giovanni Savoia
con le rispettive famiglie partecipano al dolore per la scomparsa dell'**AMICO** carissimo.

Arrigo e **Carlo Caudera** e famiglia partecipano al dolore per la [illegible] del caro amico **MARIO**.

Uniti alla famiglia Gremo per l'immatura perdita del [illegible] amico **MARIO**, le famiglie **Bozzo, Ulisse Martino**.

Partecipano al dolore di Alberto e famiglia gli amici:
Franco [illegible]
Daniela, Donatella Deorsola
Giovanni, Caterina Musso
Nadia Ninghetto
Luciano Pavesio
Monica Rebuffo
Claudia Sala.

I **Compagni** e **Professori** del **Rosmini** sono vicini ad Alberto con intima partecipazione al tragico suo lutto.

Le famiglie **Bojta** e **Pavesio** sono affettuosamente vicine ad Alberto [illegible] ma.

Flavio Basso e **Franco Azzi** partecipano al dolore dell'amico Giovanni per la scomparsa del caro **MARIO**.

Rodolfo e **Eva Fedovan** partecipano al dolore di Giovanni e famiglia per la morte del fratello **MARIO**.

La famiglia **Castaldi** partecipa commossa al dolore di Teresita e Alberto per la scomparsa del loro **CARO**.

Condominio Einaudi 7 partecipa al dolore della famiglia Gremo.

Presidenza, Consiglio Direttivo e **Soci** della **Caprera** partecipano al dolore dei familiari per la scomparsa del socio

Mario Gremo

— **Torino**, 8 marzo 1977.

Per incidente stradale è mancato

Adolfo Emanuelli
cav. della Repubblica
anni 55

Lo annunciano affranti la moglie **Wanda**, la figlia **Manuela**, il genero **Sergio**, suoceri, parenti tutti. Il funerale venerdì ore 10,15 parrocchia Divina Provvidenza. La presente è partecipazione e ringraziamento.
— **Torino**, 9 [illegible] 1977.

I **Dipendenti** della [illegible]**tta D'Urso** partecipano all'immane sciagura occorsa al

[illegible] Adolfo Emanuelli

suocero del loro titolare Sergio D'Urso.
— **Torino**, 9 marzo 1977.

La famiglia **Gremo** prende parte al grave lutto per la perdita del caro amico **ADOLFO**.

Arrigo e **Carlo Caudera** e famiglie partecipano al dolore per la scom[illegible] del caro amico **ADOLFO**.

La ditta **Marchioretto Alfredo** partecipa al dolore.

La famiglia **Fiorio** partecipa al dolore dei familiari di

[illegible] Emanuelli

— **Torino**, 10 [illegible] 1977.

Il **Gruppo Anziani Michelin Italiana** ricorda con rimpianto il suo vice presidente

cav. Adolfo Emanuelli

— **Torino**, 9 marzo 1977.

Collaboratori del **Servizio [illegible] Michelin** partecipano al dolore per la perdita del loro ex capo ed amico

cav. [illegible]

— **Torino**, 9 marzo 1977.

[illegible] rimpianto [illegible] simo amico **ADOLFO**.

[illegible] **Lorusso** partecipa al dolore per la scomparsa dell'amico **ADOLFO**.

Eugenia [illegible] partecipano al lutto della famiglia **Emanuelli**.

[illegible] **Riccomini** partecipa al lutto della famiglia Emanuelli.

Gli amici:
Adriano Bardella
Ambrogio Cappa
Amleto Mongarli
Angelo Bordin
Antonio Marchisio
Battista Sassone
Bernardino Orsetta
Bruno Miliarello
Carla Cisco
Elio Ostino
Enrico Mutanot
Eraldo Villasco
Ermanno Bessano
Espedito Garrone
Franco Picca Garia
Germano Curra
[illegible]dano Di Pirano
Giorgio Martelli
Giorgio Perucich
Giovanni Deluca
Giuseppe Oddone
Giuseppe Sogno
Giuseppe Torielli
Lodovico Gennaro
Luciano Del Pero
Luciano Galeazzo
Luciano Rotondo
Luigi Fumagalli
Marcello Valduga
Marco Viola
Marino Bertola
Mario Tosco
Ottavio Albano
Pasquale Attudio
Pietro Fornasier
Pietro Guglielmotto
Sergio Ferrero
Silvano Carsmagua
Ugo Piervittori

La «Boule d'Or» di Vincenzo Chiappino e la famiglia prendono parte all'immenso dolore delle famiglie per la perdita di **MARIO** e **ADOLFO**.

I Soci della «Amici Bocce Boule d'Or e F.lli Gramo», Ivrea, partecipano al lutto.

La famiglie
Cesare Pianelli
Carlo Trombetta
Ugo Terzolo
Francesco Poma
Andrea Perino
Luciano Gaidano
si uniscono al dolore per la perdita degli amici [illegible] e **ADOLFO**.

I Soci tutti della Bocciofila Montanaro prendono parte al dolore per la immatura scomparsa di **MARIO** e **ADOLFO**.

UOMINI E COSE

Eliminate due scuole di soli quattro allievi

GIUSEPPE GROSSO

CEVA — Due piccoli centri del Cebano, nelle Langhe ed in Val Casotto, lanciano un appello alle autorità: le scuole elementari di Igliano e di Valcasotto (frazione di Pamparato) non devono essere soppresse, anche se i bambini sono ormai pochi. Il piano giuridico non hanno nulla da eccepire: a Igliano — 118 abitanti, il minor [illegible] in provincia di Cuneo — e a Valcasotto, a mille metri di quota, gli alunni sono ormai soltanto quattro.

La notizia dei provvedimenti di chiusura è giunta in entrambi i paesi quando vi cominciavano a nascere speranze di ripresa. Valcasotto vede nel turismo invernale ed estivo nuove possibilità di sviluppo: stanno per sorgere alcuni condomini e potrebbe verificarsi una crescita improvvisa, com'è avvenuto nell'altra borgata di Pamparato, Serra, dove c'è anche la scuola media.

Il problema principale è rappresentato dai mezzi di trasporto. Tra Igliano e Murazzano (8 km), dove gli scolari dovrebbero recarsi per seguire le lezioni, non c'è un servizio d'autolinea e le famiglie sono già costrette a contribuire al trasporto degli allievi della media. A Valcasotto un'ulteriore difficoltà proviene dai rigori dell'inverno che, sui mille metri, dura sei-sette mesi almeno: i bambini dovrebbero camminare per mezz'ora e anche un'ora in mezzo alla neve per raggiungere la strada principale, dove potrebbe passare lo scuolabus.

Il sindaco di Igliano, Alberto Gonella, ha visto allontanarsi dal paese, nell'ultimo decennio, molti giovani ed intere famiglie, attratte dal lavoro nelle fabbriche di Mondovì, Cuneo e Torino: ha fatto il possibile e l'impossibile per mantenere salda l'unità comunale, che si fonda anche sulla presenza della scuola.

Le famiglie dei due centri chiedono che si ritorni almeno sulla decisione di chiudere le elementari; quelle di Valcasotto ritengono che sarebbe forse più giusto eliminare una classe dalle scuole del capoluogo. Sono preoccupate per la sorte dei loro figli e temono di dover ri[illegible] al collegio, come già alcu[illegible] funno. Quattro alunni soltanto [illegible] 180 persone residenti sembrano significa[illegible] che i sacrifici toccano sempre ai più poveri.

Il pretore ha giudicato abusivi i chioschi stabili

Sanremo: 5 fioraie condannate non venderanno più in piazza

ROBERTO BASSO

SANREMO — [illegible] sta rischiando di perdere, dopo un secolo, [illegible] le fioraie, personaggi caratteristici, fotografati dai turisti, al pari dei «bouquinistes» Lungosenna parigini. Minacciano sciopero ad oltranza e la smobilitazione in massa. Faranno sparire, di colpo, bancarelle e chioschi pieni di fiori, che hanno innalzato lungo le strade negli angoli più tipici della città [illegible] a tutti fiori freschi della Riviera al giusto prezzo. «Se non giustizia — hanno dichiarato — faremo fagotto».

La città l'hanno battezzata «guerra garofani». Alla base della rivolta delle fioraie la condanna a 5 giorni d'arresto e 20.000 lire di multa inflitta ad alcune colleghe, titolari dei chioschi di fiori di piazza Eroi e piazza Carli, nel cuore di Sanremo. Si tratta di Maddalena Sasso, 59 anni; Eugenia Bianchi, 46 anni; Angela Franzone, 72 [illegible]; Giuseppina Acconci, [illegible] Assunta Innocenti, [illegible] anni.

Il pretore, dott. Russo, le ha riconosciute colpevoli di avere installato abusivamente in piazza edicole in metallo non autorizzate dal Comune e dalla Sovrintendenza alle belle arti. I chioschi, specie di notte, quando sono chiusi, rovinerebbero il panorama.

Di giorno i fiori in vendita portano colore e vivacità. In passato le condannate avevano bancarelle in legno e si riparavano dalla pioggia con ombrelloni variopinti. «Da anni ci rivolgevamo al Comune — [illegible] detto in pretura — chiedendo di poter lavorare in condizioni meno disagevoli. Specialmente nel periodo delle piogge tornavamo spesso a casa [illegible] incasso e molta umidità nelle ossa. Tutti gli amministratori che [illegible] avvicendati, ci hanno sempre promesso una soluzione, mai concretata. Stanche di aspettare, abbiamo deciso d'erigere i chioschi, che ci sono contestati. Appoggiati a terra e non infissi, andrebbero equiparati alle tettoie che coprono i "dehors" dei ristoranti, di cui è piena Sanremo».

Il magistrato è stato però di diverso avviso. Le fioraie condannate hanno annunciato ricorreranno in appello. In attesa del nuovo processo, per sensibilizzare l'opinione pubblica progettano azioni di protesta, prima fra tutte, il blocco della vendita dei fiori.

IN BREVE

Rapina al furgone postale

BORDIGHERA — Due malviventi hanno bloccato il postino di Bordighera che stava trasportando un furgoncino dei sacchi appena arrivati con un treno proveniente da Genova e lo hanno rapinato. Il postino — Giannino Rebaudo, 25 anni — è stato costretto a consegnare i sacchi sotto la minaccia delle armi.

Biella: perse le chiavi simulò scippo

(p.m.) Il pretore di Biella ha inflitto con i benefici, a 5 mesi e 10 giorni di reclusione M. Grazia Lo Corte, 25 anni, da Candelo che aveva simulato uno scippo per giustificare lo smarrimento delle chiavi della fabbrica in cui lavorava. Aveva invece dimenticato borsetta e chiavi sull'auto d'un amico che l'aveva accompagnata a casa dal ballo.

Alba: abusò di un'anormale

(g.f.) Salvatore Peri D'Assaro, 23 anni, da Piazza Armerina (Enna) compare oggi davanti ai giudici di Alba per ratto a fine di libidine e violenza carnale. Nel giugno '73 indusse con lusinghe una diciottenne non del tutto normale, a seguirlo in Francia. Dopo alcuni giorni la riaccompagnò alla frontiera facendola tornare a casa.

Investe e fugge: preso a Vercelli

(v.n.) Francesco Pinna, 28 anni, Fara Novarese, è stato denunciato dalla polizia stradale per contravvenzione al foglio di via e guida senza patente. Al volante della sua «124» aveva urtato una «Ford Capri» in sosta ed era fuggito, ma una pattuglia l'ha raggiunto.

Voghera: "bus" gratis per gli invalidi

(e.g.) La Giunta civica di Voghera ha concesso i tesserini di viaggio gratuito sui «bus» (agevolazione già goduta dai pensionati) anche agli invalidi di guerra: il rilascio avverrà a chi non presti attività lavorativa e abbia per solo reddito la pensione (entro le 125 mila lire mensili, ridotte a 115 per chi abita alloggio proprio).

L'EUROPA, UN PIAN

CARLO SARTORI

L'elezione del Parlamento europeo è ormai vicina, ma nell'opinione pubblica le idee sulla Comunità sono molto vaghe: lo dimostrano recenti inchieste - Un'indagine tra gli studenti del Piemonte e della Liguria

L'Europa è una sconosciuta? Fra più o meno trionfalistici sondaggi di opinione e una reale indifferenza sotterranea, gli europei si avvicinano alle elezioni dirette del loro Parlamento — fissate, è noto, per l'11 giugno del 1978 — senza sapere bene che cosa sia l'Europa unita. Perché mancano poco più di un anno alla «storica» data, questa *impasse* camuffata di ottimismo non può non destare inquietudine.

A prima vista, ad esame cioè superficiale dei dati disponibili, la situazione non sembrerebbe così fosca. Guardando i risultati di una inchiesta condotta alla fine del 1976 per iniziativa di Jacques-René Rabier, consigliere speciale della Commissione europea, gli europei si dichiarano in genere abbastanza favorevoli all'elezione diretta del loro Parlamento. In sintesi:

— in Belgio, il 55 per cento degli intervistati si è detto completamente o piuttosto favorevole e l'11% completamente o piuttosto contro;

— in Danimarca 36% pro e 42% contro;

— nella Germania federale 70% pro e 13% contro;

— in Francia 69% pro e 15% contro;

— in Irlanda 57% pro e 24% contro;

— in Italia 76% pro e 8% contro (in particolare, tra i pro: 80% in Campania e Friuli, 81% in Piemonte, 84% nelle Marche, 85% nel Veneto, 86% nel Trentino; tra i contro: 13% a Milano, 16% in Emilia Romagna);

— in Lussemburgo, 73% pro e 8% contro;

— in Olanda 66% pro e 13% contro;

— nel Regno Unito 41% pro e 45% contro.

Si sarebbe indotti a ritenere che, tranne qualche eccezione (la Danimarca, il Regno Unito) gli europei siano persino «smaniosi» — data l'altissima percentuale dei «pro» — di arrivare alle elezioni del Parlamento europeo. In realtà, invece, l'opinione pubblica è solo genericamente e astrattamente favorevole all'ideale europeo, perché lo vede assai lontano nel tempo, come una ipotesi tutta da discutere; e difatti il suo atteggiamento cambia, anche sino sospettoso, nel momento in cui si passa dalla generale adesione (ad una elezione diretta del Parlamento europeo) ad affrontare argomenti più specifici e più concreti.

Recenti inchieste in vari Paesi della Comunità europea hanno potuto accertare che in genere l'opinione pubblica:

— non conosce e conosce in maniera distorta gli scopi e i limiti della Comunità

— è totalmente disinformata sul ruolo svolto dalla Commissione, dal Parlamento e dagli altri organi della Comunità;

— non ha chiari quali possono essere i vantaggi di una più sviluppata integrazione europea e non è riuscita ancora a vincere certi atteggiamenti mentali campanilistici e autarchici.

Nei giorni scorsi sono stati presentati a Torino i risultati di una recentissima indagine statistica, compiuta — a cura del 183° distretto Rotaract — tra gli studenti delle medie superiori di alcune città del Piemonte e della Liguria (Alassio, Alessandria, Asti, Biella, Borgomanero, Casale, Genova, Imperia, La Spezia, Novara, Rapallo, Sanremo, Torino e Tortona). I dati sono, nel complesso, più consolanti e starebbero a dimostrare una maggiore presa di coscienza dei giovani — e gli studenti in particolare — sul problema dell'Europa. Ma anche su questa indagine pesa fortemente il sospetto che gran parte del favore che incontra l'idea europea dipenda dalla connotazione astratta e lontana della sua pratica attuazione. In sintesi:

— alla domanda *«ti senti cittadino europeo?»*, il 63,4 per cento dei giovani intervistati ha risposto positivamente, il 32,3 per cento negativamente;

— ma alla seconda domanda: *«Sei al corrente dei passi concreti che sono stati compiuti per l'attuazione dell'Europa unita?»*, solo il 3,1% ha affermato di essere perfettamente al corrente, il 61,4% di essere abbastanza al corrente e il 31,8% non affatto al corrente; inoltre, il 35,8% sa riferire la data fissata per le elezioni dirette del Parlamento europeo;

— il 75% degli intervistati si è detto favorevole, per l'assetto futuro dell'Europa, ad una struttura federale (più compatta), mentre il 21,7 ha optato per una struttura confederale (più articolata), per una motivazione prevalentemente economica;

— infine, l'85% dei giovani ritiene inadeguata l'informazione offerta dalla stampa e dalla televisione.

E con questo dato si tocca, effettivamente, una delle piaghe maggiori. Perché, se è certo che una parte di responsabilità nella disinformazione va addossata ai politici (e difatti il «tema Europa» non è quasi mai entrato, finora, nei programmi concreti dei nostri maggiori partiti), si può anche dire che gli organi di informazione non hanno, in questo caso, svolto quella funzione trascinatrice dell'opinione pubblica che gli è propria e si sono limitati a seguire abbastanza passivamente il carro degli avvenimenti politici riguardanti l'Europa. Ossia, questo «pianeta sconosciuto» emerge di tanto in tanto (ad esempio, quando si fissò la data delle elezioni dirette del Parlamento, o quando Jenkins è stato insediato a capo della Commissione) da un oceano di grigiore, per ripiombarvi subito dopo. Mai come per l'Europa, insomma, giornali e televisione hanno subito — invece di stimolato — la pigra *agenda setting* dei politici. Forse è ora di cambiare rotta, se non si vuole andare incontro, nel fatidico 1978, a amare sorprese.

f. gal.

LINCE IN USA SULLA "PITTURA EPIDERMICA,,

Veruschka: il quadro sono io

«Le ossa più sexy d'Europa», l'aveva battezzata qualcuno non senza una buona dose di malignità. Ora la contessa Vera von Lehndorff, meglio nota con il nome di battaglia di Veruschka, dice che un appellativo altrettanto impietoso ma decisamente più calzante sarebbe stato «pelle e ossa, ma tutta arte». Quello che Veruschka vuol dire, e dice, è che il pubblico non ha mai colto la sua «qualità fondamentale, quella dell'artista più a suo agio con colori e pennelli che sotto le luci dei riflettori, presa di mira da una macchina fotografica».

Già: quando il suo corpo chilometrico è l'ultimo grido sulle riviste di moda non avremmo dovuto ammirare quella bellezza spigolosa, quelle gambe lunghe all'infinito, quella cascata di capelli che copriva le spalle, bensì le strisce colorate che sovente adornavano vaste fasce d'epidermide che la contessa von Lehndorff lasciava al sole.

«Il vero quadro — dice — non erano le fotografie di me, ma il mio corpo». Pare infatti che quei fregi colorati fosse lei l'unico autore, addirittura che in quella forma d'arte trovasse il modo — parole sue — «di entrare in altre pelli».

Ve la ricordate quando era «travestita» da leopardo o quando, dopo essersi rapato il cranio, si fece tutta dipinta? Ebbene, quella era stata farina del suo sacco, anzi traccia del suo pennello. «La verità — dice ancora la contessa Vera von Lehndorff — è che il mondo della moda non è mai riuscito a usarmi, al contrario sono stata io a servirmene per mostrare ciò che volevo». E qualcuno, cioè quasi tutti, non avevano saputo cogliere il messaggio «artistico», il rimedio è a portata di mano. E' imminente, infatti, la pubblicazione negli Stati Uniti di un volume in cui Veruschka ha raccolto le più belle fotografie in cui fanno spicco le sue doti di pittrice epidermica.

Deve essere davvero convinta della sua abilità artistica perché, accanto alla pubblicazione del volume, sta organizzando una mostra. E a fianco delle fotografie ci saranno alcune opere originali. Lembi di pelle dipinti? No. Volgari tele per normali pittori? Neppure. Saranno, dice Veruschka, con un tono di civettuola complicità, una serie di manichini sui quali si scatenerà nelle più rivoluzionarie forme di pittura epidermica.

A 33 anni la «stella» pare tramontata, e sorge spontaneo il dubbio che questa esplosione «artistica» sia un mezzo come un altro per raccattare un po' di pubblicità gratuita. In fondo non è la prima «tigre» del mondo della moda e dello spettacolo a ripiegare su una seconda attività artistica: la Lollobrigida e Candice Bergen, tanto per fare due esempi molto noti, fanno ora le fotografe. Veruschka torna invece alla sua pittura epidermica, ma può infastidire il fatto che trovi modo di parlare di questa iniziativa e al tempo stesso lasciar filtrare alcuni particolari sul film che sta facendo col regista belga Francis Weyergans, per il quale sostiene la parte di una spogliarellista in un film dal titolo esplicito, «Color carne».

f. gal.

Sastre ai Ven

Il teat come p

PIERO

Il teatro di Alfonso Sastre rigore nello stile e un forte im ha dubbi: *«La principale mis sformare il mondo ingiusto in vorare il "livello politico" sign lo artistico" di cui sia capace Squadra verso la morte, Gli Cronache romane*, con il libro gubri, con il dramma per ragi impresso spinta alla cult stanca tenace del fi

Conosce carceri e le cens scrittrice Eva Forest Tarrat, è

del '74 per complicità, m l'attentato mortale al ministro uscito di prigione sulla spinta certo di restituirle la libertà. la polizia di Fiumicino in da Barcellona dove pure era l'Associazione Culturale Italian nerdì Letterari, è possibile asc gnano sul tema: «Teoria e prati Piscator ai nostri giorni)».

«L'argomento è vasto — dic *re al discorso un'introduzione questo punto partirò da Erwi mente politico, recitato a viso Venti. Per una generazione qu re. Successivamente il teatro po documento. L'indicazione vien no finendo gli Anni Cinquant* rat-Sade), *Hochhuth* (Il vicari heimer)».

Oggi Alfonso Sastre ritiene maturghi tedeschi oppure — da camente ha scritto che sulla s mente operai, contadini e solda cazione a chi crede nel teatro

«Io stimo molto Weiss, l'ho proporre una diversa alternati dialettica basandola sulle favo reali. Un esempio: nei miei D mente rappresentati in Spagna Ginevra nella città di Calvin tempo stesso».

Per Sastre (che ha rigenerato gli elementi del materiali arte può cambiare il mondo. passato?

«Attualmente sono impegna del De Rojas per Squarzina

Un'ultima domanda. Che cu torio italiano attualmente in

«Sempre di Squarzina e di spiriano».

GLI APOSTOLI

DI FRAN

ETA SCONOSCIUTO

erdì Letterari

ro olitica

PERONA

porta dalla Spagna un estremo pegno nell'ideologia. Sastre non *ione dell'arte consiste nel tra- cui viviamo. Per un autore, la- ifica lavorare al più alto "livel-*». Con commedie *Il Corvo, occhi tristi di Guglielmo Tell,* Premio Viareggio *Le notti lu- zzi Morte di una bambola* ha ura del suo Paese presa nella anchismo.
ure del regime. Sua moglie, la tuttora detenuta dall'autunno

ai dimostrata in processo, nel- Cárrero Blanco. Alfonso Sastre, dell'opinione pubblica europea, In Italia, dopo assurdi contrasti occasione dell'arrivo in aereo stato minacciato, parlerà per a. A Torino, per i consueti Ve- oltarlo domani (ore 18) al Cari- ca del teatro politico (Da Erwin

Sastre — *perciò voglio appor- di carattere teorico e storico. A Piscator, dal suo teatro vera- aperto nella Berlino degli Anni esta stata l'indicazione miglio- litico adotta la forma del teatro- ancora dalla Germania (stan-) e da nomi come Weiss* (Ma- o), *Kipphardt* (Il caso Oppen-

il collocarsi nella scia dei dram- momento che una volta polemi- cena non devono esistere unica- ti — pensa di dare un'altra indi- olitico?
anche tradotto. Però ritengo di- a. Fare cioè dell'immaginazione le, innestare la fantasia su dati dialoghi di Miguel Servet attual- la vita del medico chiamato è documentata fantastica al

il suo primo pensiero, cristiano, dialettico) solo grande Gli spuriti si trovano anche nel

o nella riduzione della Celestina *Teatro di Roma».*
vedrebbe volentieri del reper- artellone?
Roma, il Misura per misura *sce-*

GLI ALTRI DICONO

IL GIORNO

Sophia, la francese

La famiglia, probabilmente, è l'unico effettivo legame che Sophia Loren mantiene in Italia. A Roma vive sua madre Romilda Villani, che giorni fa, nel suo vivace vernacolo, ha commentato forse un po' incautamente la disavventura valutaria-fiscale della figlia e del genero (ha detto al redattore un rotocalco: «A Carlo e Sophia la Finanza gli fa un baffo, loro so' francesi»).

Alla nuova patria francese l'attrice e il produttore si sentono consacrati. Durante le scappate nella villa di Marino, la Loren è stata anzi sentita redarguire i figli Carlo ed Edoardo (9 e 4 anni) perché parlavano in italiano. A 42 anni, quanti ne dichiara ufficialmente, la Loren è un personaggio ormai lontanissimo dalla «ragazza di Pozzuoli» che imparammo a conoscere negli anni Cinquanta. La «reggia pensile» dei coniugi Ponti è ubicata a Parigi in Avenue Georges V: occupa il settimo, l'ottavo e il piano di un palazzo, più un'enorme a vetrate.

IL SECOLO XIX

Multa per una "s" in più

Non sapevamo fino a ieri che, tra tutti i suoi compiti, il Comune dovesse assolvere anche quello del maestro di scuola. Ce lo ha fatto sapere il vigile urbano Filippo Pirrera che, scoprendosi inaspettate doti pedagogiche, ha redarguito e poi multato una negoziante per uno svarione grammaticale. Pirrera percorreva via Avio, a Sampierdarena, quando ha sussultato alla vista di alcuni cartelli esposti nelle vetrine d'un negozio di abbigliamento: «Vendita eccezzionale».

Considerato però che non poteva infliggere alla negoziante dieci o venti bacchettate sulle dita, né mandarla dietro la lavagna, Pirrera ha estratto di tasca il taccuino e, presentandosi all'autrice del cartello, le ha notificato una contravvenzione di 10 mila lire. Lo ha fatto appellandosi all'articolo ventidue del regolamento comunale, il quale precisa che le «iscrizioni» devono essere notificate al sindaco e che l'autorizzazione può essere negata se esse sono compilate «in modo non corretto dal punto di vista linguistico o contengono frasi offensive».

il Giornale

Cosa non fa la Zecca

La Zecca di Stato non serve a nulla e potrebbe utilmente essere soppressa affidando ad imprese metallurgiche la coniazione delle monete: questa è la conclusione cui si giunge osservando come fa lo stabilimento monetario italiano e qual è l'entità del problema costituito dalla di moneta divisionaria. Va onestamente ricordato che la Zecca non ha mai assolto alle sue funzioni in tutta la storia italiana: nei decenni passati il governo ricorso sistematicamente ad industrie inglesi e francesi per procurarsi le monete che non riusciva a produrre in Italia. Rispetto a quei tempi la situazione è oggi notevolmente più grave e più indilazionabili le soluzioni.

CORRIERE DELLA SERA

La grinta di Moro

E' stato un duro avvertimento a tutti: ai comunisti in primo luogo. Un brusco richiamo alla realtà, per chi nei giorni precedenti aveva cercato di velarla, con l'intento di prevenire rotture o contraccolpi. Moro, fra la sorpresa generale, ha riproposto l'intera questione in termini di sfida. Ha preso atto del tono diverso usato dai vari oratori. Ha replicato con asprezza agli interventi più aggressivi, in modo particolare a quelli che hanno mirato ad allargare la vicenda fino ai vertici dello Stato. Ha risposto agli altri argomenti giuridici e politici. Ma un punto è accomunato tutti: la Dc non si lascia trascinare sul banco degli imputati, rispetta gli altri, ma esige rispetto.

LA CITTA' DOMANDA

Un assicurato nei guai

Un lettore (Ferrero Bernardino, via Villa 21 Alpignano) ci racconta la storia, purtroppo piuttosto comune, di un sinistro de «La Centrale»: figlio, per un piccolo incidente due anni fa, è stato condannato a pagare 515.000 lire: nessuno si è mosso, è arrivato il «precetto» ed è malcapitato, per evitare il pignoramento ha dovuto pagare: «E' possibile che non possa far nulla per ottenere il rimborso di una cifra pagata indebitamente mentre continuo ad obbligato a pagare l'assicurazione ed a pagare aumenti per migliorare il trattamento? ».

Il problema interessa migliaia e migliaia persone, danneggiati e assicurati e è vero che non ci siano gli strumenti legali per risolverlo. Il grave è che nessuno si muove per applicarli. Infatti la «miniriforma», in vigore ormai 29 dicembre e modificata su questo punto, ha eliminato ogni dubbio interpretazione per il nostro lettore (e chiunque altro sia nella sua situazione, cioè assicurato presso Columbia e Centrale) può citare in giudizio e «Fondo garanzia» e l'impresa delegata (per Piemonte e Valle d'Aosta la «Reale», con riferimento ai sinistri avvenuti nelle due regioni) come fosse sua assicurazione. Dovrà accollarsi, se il danno concerne cose e non persone, franchigia fissa di 100.000 lire e può chiedere il rimborso delle altre 415.000 lire più spese che affronterà. Non deve però aspettare troppo perché ha solo un anno di tempo dal «passaggio giudicato» della sentenza.

L'aspetto più grave della questione è questo. Da più di due mesi, con un decreto motivato come «straordinariamente urgente» si è stabilito che il liquidatore possa assumere personale, liquidare direttamente danni, riorganizzare fatto gli uffici sinistri. E finora nulla è avvenuto, almeno a giudicare quanto succede alla «Reale»: la compagnia paga, e in tempi brevissimi, le «sentenze passate in giudicato» contro Columbia e Centrale perché di fronte alla decisione del giudice può far tutto senza aspettare il benestare del «fondo» o del «liquidatore» negli altri casi ha le mani legate. Per pagare, e anche solo per trattare i danneggiati, deve avere la conferma dal liquidatore della regolarità amministrativa (copertura effettiva presso la Columbia) ma la corrispondenza indirizzata a Roma resta puntualmente inevasa.

Gli avvocati della «Reale», quando c'è una causa, si limitano a scrivere che per il momento non sanno dire neppure se si tratti o no di un assicurato Columbia. Prendono tempo e intanto il costo delle cause cresce, senza alcuna giustificazione, e lo paghiamo tutti attraverso i contributi al fondo.

Tutto questo potrebbe essere evitato se il meccanismo previsto dalla legge funzionasse, se i fascicoli venissero trasferiti alle «imprese delegate» e se queste potessero rapidamente intervenire evitando aggravi e lungaggini. **g. al.**

Genova
11-20 Marzo

PRIMAVERA
'77

IDEACASA
REGALO·NOVITÁ
VIAGGI·VACANZE
CARAVAN
NAUTICA MINORE
HOBBY

orario d'ingresso:
feriale 15 - 23
festivi e sabato (12-13-19) ore 10-23
domenica 20 ore 10-20

FIERA INTERNAZIONALE DI GENOVA
Piazzale J.F. Kennedy - 16129 Genova
tel. (010) 595651 - 595671 - telex 28424 Gefiera

SCUOLA ED
MONTESSORIANA
Via Migliara, 7 - telef. - TORINO
Si notifica che per la sezione elementare si stanno chiudendo le iscrizioni per l'anno '77-'78
ORARIO MASSIMO: 7,30 - 17,30
ai bimbi l'amore la scuola
Genitori valido l'educazione dei figli

una goccia di sangue
può salvare una vita

ARGUS ISTITUTO DI POLIZIA PRIVATA PER LA VIGILANZA
S.A.S.
VIA 37, TORINO
586.444 - 503.363 - 502.707

"SAGITTARIO,,
nuovo sistema di radioallarmi

Allacciatevi la nostra centrale operativa 24 24 finché siete in tempo ...

LO SPORT

Il "barone" ottimista esalta i bianconeri impegnati contro il Milan di Rocco-Capello

CAUSIO: "SCUDETTO" (con il permesso del Diavolo)

Franco Causio [redacted] sicuro: questo è l'anno della Juventus

FRANCO COSTA

Juventus-Milan [redacted] classica. L'etichetta rimane anche [redacted] la confezione rossonera [redacted]. Fino a [redacted] niche fa era un [redacted] che [redacted] più in giù, verso la crisi. Adesso sem[redacted] quasi [redacted] squadra, dopo [redacted] paraggi. [redacted] Il redivivo Rocco presenterà [redacted] Torino [redacted] quasi redivivo [redacted]. I motivi [redacted] non [redacted] pochi [redacted] tutti attraenti. Intanto l'[redacted] della squadra [redacted] alla pi[redacted] in cla[redacted]. Il divario [redacted] e organizzativo fra le [redacted] formazioni [redacted] evidente, [redacted] dice che il Diavolo a Torino [redacted] sempre [redacted] crude e dalla tradizi[redacted] i giocatori di [redacted] molto condizionati. Poi la [redacted] esclusioni [redacted] colpi fra il [redacted] (Rocco) [redacted] l'allievo (Trapattoni). Infine: Benetti contro il suo vecchio Milan, Capello contro [redacted] sua vecchia Juventus e [redacted] particolare contro Causio [redacted] Bettega [redacted] i quali, si dice, non nutre particolare simpatia (contraccambiata).

La doppia sfida Torino-Milano ha l'epicentro [redacted] Torino, appunto perché la squadra capolista reclama la maggiore attenzione. [redacted] al derby mancano tre partite. Trapattoni chiede almeno cinque punti ai suoi per affacciarsi al confronto diretto [redacted] i granata nelle ideali condizioni psicologiche, cioè [redacted] quel vantaggio, anche minimo, che consenta a Furino [redacted] pagni di perdere questo derby senza gravi ripercussioni nella [redacted] per il titolo. [redacted] prospettiva, da molte parti data per scontata, di una nuova sconfitta bianconera contro i campioni d'Italia, negli ultimi tempi ha avuto [redacted] potere di far reagire l'orgoglio [redacted] Madama.

Causio aggiorna il discorso così: «Non vinciamo [redacted] derby da tre anni, e va bene, anzi [redacted] male, ma prima o poi un derby dovremo pur tornare a vincerlo, mica [redacted] l'ha ordinato [redacted] dottore di perderlo. Questa differenza fra [redacted] Torino e la Juventus proprio non la vedo, perché dopo [redacted] sconfitta nell'ultimo confronto diretto noi abbiamo recuperato tre punti al granata. Non soltanto, [redacted] noi [redacted] ancora in corsa nelle Coppe internazionali, nella Coppa Italia, dunque per stra[redacted] abbiamo [redacted] perso niente, semmai abbiamo guadagnato qualcosa, senza contare quanti uomini della Juventus vengono impiegati in Nazionale».

Capello torna al Comunale

«Però il Toro, si dice, gioca meglio».

«Tutto [redacted] relativo. Alla resa del [redacted] determinanti i risultati. Noi finora li abbiamo ottenuti tutti. Non saremo [redacted] squadra che [redacted] grande spettacolo, non incanteremo le folle, ma vinciamo [redacted] volentieri, abbiamo finalmente trovato [redacted] equilibrio, [redacted] la parola esatta, come forse non lo abbiamo mai raggiunto in questo ciclo che, [redacted] permettete, [redacted] ancora bianconero, perché dalla primavera [redacted] '72 [redacted] oggi abbiamo vinto tre campionati e due volte siamo giunti secondi. Abbia[redacted] perso [redacted] scudetto una volta contro la Lazio [redacted] ci siamo subito ripresi la rivincita. L'abbiamo perso un'altra volta contro il Torino [redacted] siamo [redacted] nel[redacted] condizioni per prenderci [redacted] rivincita. Credo che [redacted] sulla strada giusta per vincere un altro scudetto anche se non nego le possibilità del Toro, ci mancherebbe. Prima di stabilire se è cominciato il ciclo del Torino, bisogna accertare se [redacted] finito quello della Juventus. Io non direi, classifica alla mano, risultati alla mano e non soltanto sul fronte nazionale».

«Trapattoni chiede cinque punti [redacted] tre partite, prima del derby».

«Sono possibili, direi probabili, se non inciampiamo su noi stessi. Intanto domenica c'è [redacted] Milan che [redacted] osso duro, più duro di quanto possa suggerire la classifica [redacted] rossoneri. La squadra di Rocco [redacted] Torino contro di noi ha fornito sempre delle ottime prestazioni. Dovre[redacted] impegnarci al massimo per batterla, è chiaro, [redacted] contiamo di riuscirci, con la concentrazione, [redacted] la presunzione.

Nessuna novità sul fronte bianconero. Domenica Trapattoni dovrebbe confermare la squadra tipo [redacted] marcature eccezionali [redacted] nuove. Tutto secondo tradizione.

Sci in California

Gros: "Sono [redacted] che non vado"

HEAVENLY VALLEY — Il «circo bianco» della Coppa [redacted] Mondo di sci [redacted] giunto in California. Dopo le gare di Sun Valley, i migliori sciatori [redacted] americane ed europee si daranno battaglia in [redacted] triplice appuntamento sulle nevi di Heavenly. [redacted] tarda serata [redacted] è in programma [redacted] slalom speciale che però è valido sol[redacted] per un trofeo [redacted] in palio dalla Fis, mentre sabato e domenica dovrebbero disputarsi [redacted] due discese [redacted] inserite nel calendario [redacted] dall'inizio della stagione.

Per quanto riguarda lo slalom ci si aspetta [redacted] bella gara, [redacted] quanto [redacted] essendo in palio i punti della Coppa, [redacted] scenderanno rilassati, [redacted] problemi [redacted] cer[redacted] solo [redacted] andare forte. Il favorito d'obbligo è Stenmark [redacted] attraversando [redacted] un periodo [redacted] forma [redacted] gliante ma [redacted] in molti nell'ambiente a pu[redacted] su [redacted] italiano. Da troppo tempo la [redacted]adra [redacted] non [redacted] vittoria [redacted] questa potrebbe [redacted] volta [redacted] se si tratterà di una soddisfazione platonica.

«Vincessi oggi — dice Pierino Gros — sarebbe quasi [redacted] beffa. Per tutta la stagione [redacted] ho fatto che collezionare piazzamenti... Se dovessi classificarmi primo però, probabilmente potrei sbloccarmi [redacted] piano psicologico. E' tutto l'anno [redacted] vado [redacted] ricerca [redacted] motivi che mi hanno portato a risultati così negativi. Io comunque [redacted] convinto che [redacted] sono [redacted] gli [redacted] sbagliati né il [redacted] i miei mancati successi. Sono [redacted] solo io [redacted] i miei tifosi [redacted]».

[redacted] dunque [redacted] interessanti risvolti. [redacted] d'occhio [redacted] Gustavo Thoeni che, malgrado tutto, [redacted] ha perso la grinta [redacted] giorni migliori. Gustavo con tutta probabilità parteciperà pure alle discese libere di sabato e domenica, [redacted] tentativo [redacted] racimolare qualche punto. Tuttavia queste gare sono ancora incerte perché il tempo [redacted] garantisce una effettuazione regolare. Ieri è nevicato [redacted] previsioni parlano di altre tormente [redacted] neve per i prossimi giorni.

JUNIORES A SANSICARIO

Il valdostano Leonardo [redacted] confermandosi uno [redacted] più [redacted] giovani delle nuove leve, ha [redacted] a Sansicario la discesa [redacted] dei campionati italiani juniores. [redacted] ha preceduto in classifica di 17 centesimi di [redacted] l'[illegible] Giardini che ha già preso parte ad alcune discese di Coppa del Mondo e di Coppa Europa, il lombardo Danilo Sbardellotto ed il figlio del presidente della federazione italiana, Bruno Gattai. Oggi le [redacted] proseguiranno con la disputa dello slalom gigante al quale sono iscritti oltre [redacted] centinaio [redacted] concorrenti.

Premio-partita di almeno [redacted] milione

TRA SAMP E GENOA DERBY CON PALANCHE

DAL NOSTRO CORRISPONDENTE
GIORGIO BIDONE

GENOVA — *I tifosi hanno paura: quelli della Sampdoria perché sanno che, [redacted] vincono [redacted] derby, la classifica si [redacted] ancora più drammatica; quelli del Genoa perché, nonostante i quattro punti di vantaggio in classifica, [redacted] che il derby è sempre [redacted] brutta bestia, ricordano che all'andata i rossoblù tremarono nel secondo tempo, [redacted] la tradizione [redacted] complessivamente sfavorevole ai loro colori. Ma domenica, [redacted] Marassi; ci saranno tutti, [redacted] lo stadio pieno fino all'inverosimile, nonostante i prezzi leggermente aumentati.*

Le squadre, dal canto loro, cercano [redacted]tenere la sordina sul fuoco della passione, almeno ufficialmente, perché sotto la cenere c'è parecchia carne al fuoco. In [redacted] sampdoriana [redacted] sa benissimo che questo derby è un po' un'ultima spiaggia, anche se poi ci [redacted]ranno ancora dieci partite prima della conclusione del campionato; in casa rossoblù si mira [redacted] traguardi [redacted] rilievo (Coppa Uefa, tanto per intenderci), ma soprattutto alla sicurezza definitiva che una vittoria sulla Samp certamente darebbe. Lo [redacted] bene anche il presidente Fossati, che ha promesso [redacted] ricchissimo premio-partita, oltre [redacted] milione [redacted], in [redacted] di vittoria, per cui Pruzzo e soci dovrebbero scendere in campo addirittura scatenati.

«Il successo [redacted] la gola — dice Simoni — [redacted] giocheremo per vincere: anche se, essendo noi in trasferta, un pareggio [redacted] lo disdegneremmo. Ma io pretendo dai ragazzi [redacted] gara combattiva, all'altezza delle loro possibilità, [redacted] se sarà così, domenica sera dovrem[redacted] fare festa».

[redacted]llini: vincere per salvarsi

«Per noi — replica Bersellini — è una partita importantissima, [redacted] resto tutte quelle che dobbiamo affrontare fino alla conclusione del campionato. La vera Sampdoria l'ho vista contro il Catanzaro, perché [redacted] dovrei vederla anche contro il Genoa, che è alla nostra portata? Considero la sconfitta di Roma [redacted] semplice episodio sfortunato, niente più».

Bersellini, fino a ieri mattina, [redacted] qualche dubbio circa l'utilizzazione di Bedin e Tuttino, acciaccati, ma il responso del campo è stato positivo [redacted] il trainer ha tirato un sospiro di sollievo. Così [redacted] il suo collega Simoni, che dovrebbe [redacted] disposizione anche lo stopper Matteoni pronto a rientrare. E, soprattutto, un Pruzzo smanioso [redacted] riscattarsi dopo le ultime gare in cui è rimasto a bocca asciutta in fatto di gol. Il «bomber» assicura che contro la Sampdoria si rifarà del «digiuno» che dura da ben cinque domeniche. I blucerchiati (e, per conoscenza, il capocannoniere Graziani) stiano all'erta.

VI INVITA A VISITARE IL
MAXI CAMPING MARKET
CORSO TRAIANO 140 - TEL. 610.878
[redacted] vi ricorda che è
presente al «Salone delle Vacanze» con
CARAVAN (2° salone): [redacted]
AUTOCARAVAN (3° salone): TABBERT e C.I.
[redacted] (3° salone): UAZ
TENDE (5° salone): CALLEGARI-WALKER ecc.
VERANDE (4° salone): STOCKER-CALLEGARI

Pecci fiducioso, la sconfitta di Roma ha fatto bene

TORO-PRESSING A SAN SIRO

Pecci in continuo progresso

I GRANATA OGGI GIOCANO A CASA DI GIGI RADICE

BEPPE BRACCO

Il Torino gioca oggi a Cesano Maderno, luogo natale di Gigi Radice. Ci sarà, naturalmente, un sacco di gente in vena di applausi e festeggiamenti in onore di un cittadino illustre in materia calcistica, il primo che — in veste di allenatore — si è [illegible] con lo scudetto. Domenica i granata andranno a [illegible] Siro, declassatissima università calcistica, ben convinti che si tratta di una tappa estremamente importante nel lungo duello con la Juventus. Da Milano sono già arrivate [illegible] piuttosto pepate, c'è chi spiega come farà l'Inter a battere il Torino. Affermazioni del genere, che si basano soprattutto sul fatto che il campo di San Siro è stregato da anni quando i granata affrontano l'Inter, non hanno impressionato la squadra di Radice. Infatti, la risposta è molto chiara: «Se i nostri avversari sono sicuri di batterci ed hanno già studiato il modo giusto per farlo, sta bene. Vuol dire che andremo in campo con uno stimolo in più». Mai stuzzicare il can che dorme: l'allenatore del Torino ha sempre parlato di una partita molto impegnativa, dall'altra parte, invece, sembra che sia tutto facile.

Oggi non giocheranno Castellini, Salvadori e Danova, ma domenica [illegible] disponibili ed è quello che conta. Castellini lamenta una distorsione a due dita del piede destro, Danova la spalla che gli duole e Salvadori è convalescente dopo l'influenza: come dire che l'intera difesa è piuttosto sinistrata, ma sono acciacchi di poco conto. Chi ci perde, e il tifoso — granata e non — di Cesano Maderno, che vede la squadra campione soltanto a metà. Comunque, potrà sempre andare domenica a San Siro, sono due passi.

Contro la Fiorentina si è visto nuovamente un gran Torino, graffiante e sicuro dei propri mezzi. Soprattutto, hanno convinto i miglioramenti di Pecci che resta sempre l'ideatore e [illegible] la manovra. Pecci, dopo la leggera autocritica che coinvolgeva più le sue difficoltà di adattamento alla vita torinese che non i problemi di gioco, è tornato a sorridere. Gli dicono che è molto migliorato e, di conseguenza, è migliorata anche la squadra.

«Sono d'accordo — ribatte — ed il motivo lo trovo subito, nella sconfitta di Roma. Direi proprio che ci ha fatto bene, anche se un pareggio sarebbe stato meglio, se non altro sul piano della classifica. Ma questa sberla ci voleva. Da qualche domenica [illegible] giù di tono, faticavamo a ritrovarci, ma i risultati positivi arrivavano egualmente e di conseguenza non ci preoccupavamo troppo. Invece, quando abbiamo perso una partita, abbiamo capito che le cose non quadravano e siamo corsi immediatamente ai ripari. Abbiamo ripreso grinta e convinzione, il Torino è tornato quello del "pressing" e credo che continuerà su questa strada».

Contro il Torino c'è anche la tradizione: nelle ultime sette stagioni a [illegible] Siro i granata non sono riusciti a segnare ed hanno incassato qualcosa come tredici reti. «Questo [illegible] le sappiamo benissimo — ribatte Radice — vuol dire che ci sproneranno a sfatare la tradizione avversa. A San Siro ci [illegible] per vincere, lo dico con mezzi termini. Contro la Fiorentina la squadra mi ha dato una grande dimostrazione di efficienza, ci sono uomini, come Pecci e Pulici, completamente ricaricati nel morale e nel fisico. Ecco perché dico che il Torino è una squadra ritrovata, ecco perché penso ad una gran bella gara contro l'Inter». Oggi, dopo la partitella, i granata si trasferiranno a Monza, nel solito ritiro. L'Inter: è una bestia nera, ma il calendario del Torino sembra meno preoccupante di quello che aspetta la Juventus: passato questo impegno, la strada dovrebbe essere abbastanza in discesa.

MAZZOLA SÌ ANASTASI IN PANCHINA

MILANO — [illegible] è in netta ripresa e domenica [illegible] sicuramente in [illegible] po nell'Inter [illegible] il Torino. Le [illegible] dizioni del capitano migliorano a vista d'occhio, [illegible] l'interessato ha confer[illegible] le possibilità di ripresa. «A què [illegible] punto — ha commentato — è inutile [illegible] tenga sulla "difensiva", sto bene e quando mi sento in buone [illegible] dizioni sono il primo ad ammetterlo. Chissà [illegible] questo non sia un buon auspicio, non soltanto per me [illegible] per la squadra, [illegible] il [illegible] domenica prossima».

Pressoché confermato invece che Ana[illegible] resterà in panchina: Chiappella [illegible] ha voluto parlare di formazione, [illegible] probabile l'impiego iniziale dei tandem Muraro-Libera, mentre Pietruzzo [illegible] restare a disposizione [illegible] caso ed [illegible] utilizzato eventualmente [illegible] ripresa. [illegible] ovviamente dalle circostanze dell'incontro.

Migliorano anche le condizioni di Maldera e di Morini, per il Milan è la volta dovrebbe presentare a Torino contro la Juventus la [illegible] migliore. Quella cioè che Rocco ha impostato con criteri [illegible] e pertanto dovrebbe farsi valere [illegible] contro i bianconeri.

g. gand.

Due gol (su 4) ai norvegesi

GARRITANO UOMO D'ONORE

GIORGIO GANDOLFI

BRESCIA — Garritano è stato di parola. Aveva promesso due gol alla Norvegia, ne ha segnati due. Ha [illegible] inoltre un'impronta a una Nazionale-baby che arrancava e che [illegible] di una rete. [illegible], più «eroi[illegible] di così nel mercoledì calcistico non poteva essere: il picciotto, quando ci si mette, dà lezione di football. Prendiamo ad esempio la prima rete: classico esempio di slalom [illegible] finalizzazione finale. «Merito del campo», [illegible] chi di [illegible] sulegazioni di questa sua [illegible] po di normale prestazione di [illegible]. Soltanto del campo? replicavano [illegible] i cronisti. «C'è [illegible] in [illegible] anche [illegible] giore intesa con [illegible] e Rossi; noi tre sappiamo intenderci a colpo d'occhio».

La Nazionale di Vicini è vissuta davvero sulle prodezze di questi tre autentici fulmini: quando [illegible] te l'aspettavi, zac, colpivano.

Interviene [illegible] tale: Non sperì — gli chiede — di essere ceduto di poter fare a tua volta il titolare?

«Sono contento — replica Garritano dopo un'occhiataccia — anche di fare la riserva. Al posto mio vorrebbero esserci in cento. E fin dal conti sto in panchina perché la mia squadre vince sempre e ho davanti due come Pulici e Graziani».

Allora è per questo che colpisci in Nazionale?

«Sì, per tenermi in forma e ricordare agli sportivi che c'è anche Salvatore Garritano».

Sempre splendido Paolino Rossi, al quale va l'Oscar della simpatia per quanto produce in campo e per la [illegible] disponibilità fuori. Gli auguriamo di restare così bravo e così semplice. Possente, come da sua matrice, Toni Cabrini. Ha avuto [illegible] bella palla, [illegible] tentato una conclusione al volo, di sinistro: [illegible] è scaturito un tiro [illegible] poco alto sopra la traversa.

Cabrini [illegible] contro [illegible] avversario puntiglioso e deciso: forse il migliore della Norvegia assieme a capitan Lund. Cabrini ha dovuto impegnarsi a fondo, senza godere di quella libertà di cui usufruisce spesso a livello internazionale. Se l'è [illegible] guistata comunque in alcuni frangenti coi denti, anche [illegible] venuto a mancargli quell'appoggio, tipo uno-due, che lo proietta verso la rete avversaria.

Ricordando Gremo ed Emanuelli

BOCCE, SI APRE AD ALASSIO

Dopo la lunga [illegible] indoor invernale le bocce [illegible] finalmente il loro ambiente naturale, sui campi all'aperto. Come d'obbligo, di questa la 24ª edizione, [illegible] ad Alassio l'onore della «classicissima» d'apertura, la [illegible] ormai nell'ambiente [illegible] ta la «Sanremo [illegible] bocciati». [illegible] cali[illegible] su circa [illegible] bocciati provenienti da [illegible] le parti del Piemonte e della Liguria ed anche [illegible] Svizzera, dalla Francia e [illegible] Monaco.

La vigilia è [illegible] purtroppo funestata [illegible] notizia della tra[illegible] morte di [illegible] noti giocatori [illegible] «A», [illegible] Gremo e Adolfo Emanuelli, periti in [illegible] incidente automobilistico alle porte di Torino di ritorno [illegible] Chivasso dove la [illegible] d'Or», la [illegible] appartenevano, [illegible] [illegible] appuntamento [illegible] [illegible] [illegible] alassina. Saranno [illegible] [illegible] cor[illegible] manifestazione.

Il torneo [illegible] 9,30 di sabato e si concluderà nel tardo pomeriggio di [illegible]

g. tol.

agricoltura
duro impegno
per uomini veri

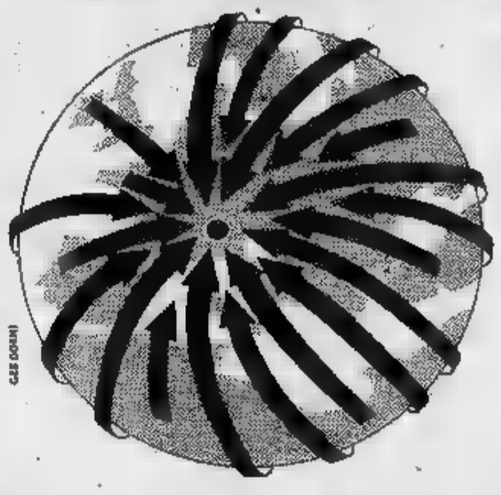

79ª FIERAGRICOLA
INTERNAZIONALE DELL'AGRICOLTURA E DELLA ZOOTECNIA
30°SALONEMACCHINEAGRICOLE9°SALONETECNICHENUOVE
VERONA
12/20marzo1977

Qui potete osservare la Fiat 131 in una seduta di allenamento.

Non esistono automobilisti sicuri. E non esiste nemmeno l'auto sicura in assoluto. Il 90% degli incidenti è attribuibile al comportamento di guida: eccesso di velocità, precedenza negata, guida contromano o distratta, stop non rispettati. L'elenco delle imprudenze è molto lungo. In tutti questi casi c'è solo da contare sulla solidità e sulla sicurezza della vettura.

Negli ultimi vent'anni, la Fiat ha dedicato uno sforzo particolare a questo problema. Al Centro Sicurezza, per esempio, si studia il comportamento delle vetture Fiat in caso d'urto. Nulla viene risparmiato: urto frontale contro barriera, urto frontale contro palo, urto contro il fianco di una vettura ferma, tamponamento in coda, urto laterale contro barriera, urto del manichino contro il volante, ribaltamento.

I risultati di questa ricerca? Vediamoli sulla 131. Le parti anteriori e posteriori sono a cedimento progressivo e controllato, in grado di assorbire e ammorbidire l'urto. E' importante infatti che l'urto, anzichè trasmettersi con la stessa forza all'abitacolo, venga smorzato dalla maggior deformazione possibile delle parti estreme della vettura.

L'abitacolo invece è una struttura indeformabile, eccezionalmente rigida, un vero e proprio guscio di sopravvivenza. All'interno, poi, il piantone di guida è in tre tronchi collegati da giunti snodati; in caso d'urto il volante si sposta verso l'alto e non verso il guidatore. Per la stessa ragione, si tende a ricorrere a comandi incassati o cedevoli, a imbottire o eliminare le sporgenze, a predisporre i punti di ancoraggio per le cinture di sicurezza.

Infine, per proteggere la carrozzeria, la Fiat sta applicando su molti modelli i paracolpi laterali e i paraurti ad assorbimento di energia che si piegano senza toccare la carrozzeria.

E' un cammino lungo, che la Fiat ha iniziato da tempo. In relazione al programma internazionale per la vettura sperimentale sicura (Experimental Safety Vehicle), la Fiat ha sviluppato ben 47 prototipi su tre differenti categorie d'auto. Nessuna altra casa automobilistica si è così profondamente impegnata in questo progetto. Studi, ricerche, sperimentazioni: per la Fiat niente è troppo quando si tratta di sicurezza. FIAT

Fiat 131: sicura perché è una Fiat.

BASKET - Movimentate semifinali delle Coppe

La Girgi "batte„ il Real stasera Forst - Cinzano

DAL NOSTRO INVIATO SPECIALE
GIORGIO BARBERIS

VARESE — Per la Girgi è fatta: stasera, in una partita spigolosa in cui ha mostrato tutta la sua esperienza internazionale, la squadra italiana ha saputo conquistarsi contro il Real Madrid la vittoria (94 a 81) che significa il biglietto per la finalissima della Coppa dei Campioni. Adesso per i varesini non resta che attendere di sapere chi la loro avversaria a Belgrado si chiamerà Maccabi, Real Madrid o Armata Rossa. Quale che sia, la squadra non deve preoccupare eccessivamente: la squadra di Gamba, che è indubbiamente in grado di battere qualsiasi avversaria. Lo ha dimostrato non solo ieri sera, ma soprattutto nelle partite precedenti che le hanno permesso di costruire il suo dominio in questo girone finale.

L'arbitraggio permissivo visto a Varese ha consentito ai giocatori di menarsi impunemente ed è stata la nota stonata di quella che poteva essere una bellissima partita, che ha risentito lo spettacolo, risultato così ben lontano da quello che abitualmente si vede sui campi di basket. E anche se a Madrid era successo altrettanto, questo non vale certo a giustificare i due direttori di gara, dimostratisi non all'altezza della sfida. Peccato. Resta comunque la soddisfazione per il risultato ottenuto, che crea i migliori auspici perché le squadre italiane ripetano il grosso exploit della scorsa stagione, quando qualificarono una formazione per ciascuna delle tre finali europee di Coppe maschili.

Da Varese a Cantù, dove questa sera saranno in campo Forst e Cinzano in una semifinale tutta italiana della Coppa delle Coppe. Per i canturini non si tratta d'una novità assoluta in quanto già lo scorso anno si misurarono in Coppa dei Campioni con la Girgi, da cui vennero sconfitti. Per i milanesi invece, dopo tre trasferte all'Est (Praga, Belgrado e Leningrado) restare così vicino a casa sembra non par vero.

« Sarà uno scontro molto incerto — concordano i due allenatori Taurisano e Faina — *in cui anche il fattore campo avrà un'influenza senz'altro inferiore rispetto alle altre esibizioni di Coppa »*. Il discorso non fa una grinza e c'è dunque da augurarsi che anche gli arbitri, uno svizzero e uno austriaco, si adeguino in modo da non far rimpiangere che per una gara tutta italiana siano stati chiamati a dirigere fischietti di altra nazionalità.

Gamba, trainer serio, vuole la riconferma europea

TENNIS A BOLOGNA

OCLEPPO nei «quarti»

RINO CACIOPPO

Dei tre «big» del tennis piemontese, solo Gianni Ocleppo è approdato al traguardo dei «quarti» di finale dei campionati italiani «indoor» in corso di svolgimento a Bologna. Merlone è infatti caduto nei «sedicesimi» e Marchetti negli «ottavi». Due sconfitte che potevano essere evitate dai due giovani tennisti piemontesi. Merlone, martedì notte, è crollato in un drammatico tie-break contro l'esperto Castigliano che poi ieri ha pagato lo stress cadendo negli «ottavi» contro il milanese Gilardelli, più a suo agio sulle superfici veloci. Marchetti è stato invece sconfitto da Consolini, idolo bolognese, che ha saputo mettere a buon frutto una maggiore regolarità.

Badando soprattutto a non commettere errori Consolini ha prevalso su Marchetti che si era aggiudicato il secondo set al tie-break dopo avere perso il primo set per 6-3, ma il set decisivo era nuovamente appannaggio del bolognese con l'identico punteggio di 6-3.

Gianni Ocleppo è invece approdato con grande autorevolezza al traguardo dei quarti in finale addirittura scherzando con l'anziano maestro bergamasco Rorich (6-2, 6-2) che nel primo turno eliminatorio aveva prevalso a sorpresa sulla giovane speranza Gianluca Rinaldini.

Ora Ocleppo venerdì dovrà affrontare un avversario molto insidioso: l'alessandrino Lombardi, finalista agli ultimi campionati italiani assoluti di Pescara contro Barazzutti. Lombardi negli ottavi ha superato il giovane De Martino.

Gli altri accoppiamenti dei quarti di finale prevedono: Matteo contro Marzano, Mazzocchi contro Consolini e Gilardelli contro il favorito numero uno, Tonino Zugarelli.

Oggi a Bologna si disputerà il primo turno del singolare femminile nel quale Daniela Marzano, campionessa agli assoluti di Pescara, cercherà di scalzare dalla corona degli «indoor» la campionessa 1976, la giovanissima Manuela Zoni. Con il ruolo di outsiders sono attese alla prova Maria Nasuelli e Rosalba Vido che sul «veloce» migliorano il proprio rendimento. Senza grandi ambizioni ma con grande regolarità potrebbe farsi luce anche la francese di Taormina, Evelyne Papale. Ai campionati non parteciperà l'unica giocatrice piemontese di prima categoria, l'alessandrina Marina Berta.

RISPONDE KIRKLAND

Quando avevo undici anni...

Ciao a tutti. Niente preamboli quest'oggi, visto che le lettere continuano ad accumularsi sul mio tavolo. Anzi per cercare di accontentare quanti più amici possibile oggi risponderò a tre di voi. Giuseppe Bard ed Alberto Rossin, compagni di classe alla scuola media Agnelli, mi chiedono di raccontare qualche dei miei inizi nel basket». Vediamo, dunque, di accontentarli. Del basket ho incominciato ad interessarmi verso gli 11 anni: accadde a scuola. Giocavo naturalmente senza particolari inquadramenti, dove capitava, dai cortili alle strade, qualche volta in palestra. A 17 anni ho iniziato l'attività vera e propria nello Stapples Athletic Club poi ho continuato all'Università negli University Cheney States. Ed è stato proprio questo, probabilmente, il più bel periodo della mia carriera. Poi, sei anni fa ebbi l'occasione di venire a giocare in Europa e più precisamente in Grecia. Ci restai quindi mi fu proposto dalla Saclà di venire in Italia. Accettai entusiasta perché il vostro Paese mi attirava te. Non mi sbagliavo, è splendido, tanto che mi ci sono affezionato al punto che penso seriamente di restarci per tutta la vita.

Per restare in tema con i miei trascorsi cestistici, capita a proposito anche la lettera di Filippo Libero che vorrebbe sapere: «quale è stato il momento più bello della mia carriera». I momenti piacevoli, come Filippo, stati, indubbiamente parecchi, ma senz'altro il più bello risale alla stagione '70-'71 quando ho vinto il titolo di campionato militare degli Stati Uniti. E perché è presto detto: la nostra era caserma piuttosto piccola e non neppure in molti a giocare a basket. Dunque c'era sì la squadra ma non c'era possibilità di scelta: tutti ci consideravano la cenerentola del torneo ed invece ottenemmo 42 vittorie in altrettante partite. Fu un trionfo difficile a descriversi che ancor oggi mi riempie di gioia.

Infine ecco la lettera di Sergio Ferrero, allievo dell'Istituto Magistrale Regina Margherita che mi chiede: «Se tu fossi un coach, caro Willy, quale americano vorresti per la tua squadra?». La risposta non è semplice anche perché qualsiasi scelta sarebbe condizionata dagli italiani a disposizione. Disponendo di forti esterni è chiaro che sceglierei un giocatore forte sotto canestro come ad esempio un Jura. Altrimenti disponendo di un forte pivot opterei per un giocatore con le caratteristiche che, ad esempio, posseggono Morse e Grochowalski. Un discorso assoluto, comunque, non si può fare, perché in determinati casi potrebbe tornare utilissimo anche un «piccolo» come Yelverton. Insomma bisognerebbe valutare singolarmente ogni situazione.

E con questo anche per oggi vi saluto dandovi appuntamento per giovedì prossimo.

Willy

BOCCE — Salta la Cuneese (Casetta, Bertola, Ellena, Marchiò); Lancia (Franco, Barengo, Chionetti, Monge); Lancia (Cairo, Cairo, Fino, Terrasco) e Lancia (Magliola, Carrato, Torta, Zilli), sono le squadre finaliste del torneo boccistico «2° Trofeo Premio Lancia».

LAVERDA

Un gran bel pezzo di vacanza.

Le vacanze all'aria aperta sono qualcosa di meraviglioso, che può essere pienamente apprezzato solo da chi possiede una caravan.... adatta. Laverda, la grande Casa delle caravan, lo sa bene.
Per questo le Concessionarie Laverda vi offrono un'assistenza completa e continua, attraverso un concessionario preparato che seguirà tutta la vita della vostra caravan, fornendovi appoggio, informazioni e consigli d'ogni genere (dall'accessorio più adatto alla vacanza più insolita) secondo un programma ampio ed articolato.
Dal concessionario Laverda troverete caravan eccezionali e prezzi eccezionalmente favorevoli.

Venite a vederle da:

CELORIA e DELLA PIANA s.r.l.
Nuova tangenziale ang. per Trino - Telefono: (0161) 66951/2/3 - 13100 VERCELLI
BOZZALLA F. - Via Valpellice, 16 - Tel. (0121) 50444 - 10060 San Secondo e Pinerolo (TO)
GROSSO VINCENZO - Via Frassineto, 8 - Tel. (0172) 68288 - 12040 Genola (CN)

ECONOMICI

[redacted] alloggi

A. COM. F.A.I. vende [redacted] Peschiera pri[redacted] [redacted] appartamento 2 camere cucinotta bagno dilazioni tel. 548.123.

A. COM. F.A.I. vende adiacenze [redacted] Sanctis in [redacted] recente ultimi 2 appartamenti pi[redacted] rialzato prezzo conveniente dilazioni tel. 548.123.

A. COM. F.A.I. vende zona piazza Massaua stabile recente costruzione ultimo appartamento rifinitissimo salone 3 camere cucina doppi servizi mutuo [redacted] dilazioni [redacted]. 548.123.

A. COM. F.A.I. vende zona San Paolo stessa casa convenientissimi appartamenti 1-2 camere servizio a partire da lire 1 milione 600 mila a vano dilazioni tel. 548.123.

A. COMFAI vende zona borgata Vittoria attico 2 [redacted] tinello cucinino terrazza L. 12 milioni 200 mila dilazioni tel. 548.123.

A. COM. F.A.I. vende via Garibaldi appartamento [redacted] pi[redacted] [redacted] 230 buon reddito. Dilazioni. Telefonare 548.123.

TEO BIANCO
Poltrona Frau
TEO BIANCO
TORINO
V. [redacted] AMEDEO [redacted]
ANGOLO [redacted] ROMA
Tel. [redacted]
[redacted]

alla Fonte dei Pizzi
Via delle Orfane 2 - Torino
Telefono 542.543

Pizzi, ricami per vestiti, cami[redacted] e biancheria. Specialità pizzi per tovaglie, camici e veli per chiesa. Vasto [redacted]timento coprimobili, pizzi Venezia Cantù Bruxelles. Filati e telerie da ricamo. Servizi tavola e [redacted] lavorati a mano.

A. COM. F.A.I. vende Santena uscita tangenziale Sud 2 ville adiacenti [redacted]ste da salone 3 camere ampia cucina tavernetta locale di servizio garage, 1000 mq di terreno. Dilazioni. Telefonare 548.123.

A. COM. F.A.I. vende adiacenze corso M. d'Azeglio in stabile signorilissimo completamente ristrutturato appartamento salone 1 camera cucina bagno mutuo dilazioni tel. 548.123.

A. COM. F.A.I. vende periferia Torino Nord in palazzina nuovissima costruzione propiciente zona verde con alberi alto fusto, spaziosi appartamenti 1-2 camere tinello cucinino bagno. Mutuo, dilazioni. Telefonare 548.123.

A. COM. F.A.I. vende corso Montecucco in stabile recente signorile appartamento ultimo piano: salone 2 camere cucina servizio, a sole L. 32 milioni, dilazioni. Telefonare 548.123.

A. COM.F.A.I. vende disponibile luglio centro Crocetta signorile appartamento completamente ristrutturato salone 4 camere cucina doppi servizi box auto dilazioni. Tel. [redacted].123.

A. COM.F.A.I. vende corso U. Sovietica adiacenze corso Bramante in stabile recentissimo signorile piano [redacted] vista panoramica 2 appartamenti liberi contigui rifinitissimi l'uno [redacted] salone 2 camere tinello cucinino doppi servizi l'altro [redacted] 3 [redacted] tinello cucinino servizio. Mutuo dilazioni. Tel. 548.123.

COMFAI **A. COM. F.A.I.** vende Crocetta in palazzina alto standing appartamento [redacted] [redacted] al piano rialzato con grande giardino privato. Dilazioni. Telefonare 548.123.

A. NUOVI signorili due-tre [redacted] cucina servizi adiacenze corso Dante via Nizza locali adatti anche ufficio mutuo e dilazioni stessa casa. Edil-Case tel. 548.154.

A prezzi vero realizzo alloggi [redacted] due camere cucina bagno [redacted] Giulio Cesare stessa casa. Facilitazioni. Edil-Case 548.154.

ABBIAMO signorili appartamenti: salo[redacted] 2-3 camere cucina abitabile doppi servizi; [redacted] saloncino camera ti[redacted] cucinin[redacted] in complesso residenziale antistan[redacted] nuovo parco pubblico con tutti i servizi sociali. Visite cantiere via Monte Pasubio 23 perpendicolare corso Unione Sovietica.

[redacted] piazza Omero libero subito [redacted] mera cucina termo bagno 13 milioni [redacted] mila volendo mutuo. Centraledilio 530.163.

AFFARE S. Rita alloggio [redacted] 2 camere cucina bagno termo [redacted] libe[redacted] subito 21 milioni [redacted] mila. Centraledilio 530.163.

ALLOGGETTO corso Peschiera [redacted] tinello cucinino bagno termo ascensore 9 milioni 700 mila vendesi affare. Centraledilio 532.409.

ALLOGGETTO libero Borgata Aurora [redacted] cucina termo bagno ascensore vendesi 9 milioni 500 mila. Tel. 597.290.

ALLOGGIO libero [redacted] palazzina Pecetto salone camera [redacted]ina servizi giardino particolare vendesi 19 milioni [redacted] mila più mutuo tel. 597.290.

ALLOGGIO ultimo piano [redacted] grande terrazzo sovrastante 7 camere 4 libere subito moderna costruzione vende tel. 535.601.

ALLOGGIO (via Cavour) 2 camere cucinetta bagno 8 milioni [redacted] mila [redacted]. Torinocase 541.419.

APPARTAMENTO arredato ed attrezzato ad [redacted] ufficio attualmente [redacted] in locazione 1 milione 800 mila annue più spese via Moliere (zona Francia) [redacted]struzione 1975: [redacted] 2 camere b[redacted] 16 milioni. Sabatelli Immobili 655.359.

ATTICO via Pigafetta recente costruzione soggiorno pranzo cucinetta camera doppi servizi soffitta terrazzo aria condizionata facilitazioni. Tel. 542.540.

[redacted]

In costruzione zona Mirafiori garantendo [redacted] affitto immediato 16 mila vendonsi 3 milioni [redacted] mila. Tel. [redacted].

CASAPIU'
vende nel verde di Pino Torinese appartamenti ville con giardino privato in nuovo complesso residenziale forti mutui ampie dilazioni tel. 768.857 747.204.

[redacted] e soffitte (via Cavour 10) vendonsi 3 milioni 900 mila. Torinocase 541.419.

CENTRO via IV Marzo vendiamo alloggi da 2 a 5 camere e servizi in stabile rinnovato tel. 546.476.

[redacted]
Santa Brigida impresa vende direttamente ville ed appartamenti in ville mutuo facilitazioni tel. 760.809 ufficio.

CORSO Siracusa appartamento libero in casa signorile proprietario direttamente vende 2 camere sala cucinino se[redacted] terrazzo coperto [redacted] milioni 500 mila più mutuo 13 milioni 500 mila. T[redacted] 650.4444.

DI[redacted] 2 corso Francia 220 Collegno nuovi salone 2 camere cucina servizi semplici e doppi da L. 290 mila al mq box auto giardino mutuo S. Paolo e dilazioni con minimo interesse. Tel. 781.073.

EDI[redacted] vende libero [redacted] Mirafiori 3 camere tinello cucinino mu[redacted] dilazioni. Tel. 650.5339 650.8479.

EDI[redacted]**CE** vende Piossasco camera soggiorno e cucina lire 12 milioni 500 mila mutuo dilazioni. Telefonare 650.5[redacted].

EDIL-RESIDENCE vende [redacted] Crocetta 3 camere servizi mutuo dilazioni. Telefonare 650.[redacted].

EDIL-RESIDENCE vende zona centro 2 camere salone servizi. Telefonare [redacted].5339 650.8479 mutuo dilazioni.

[redacted] **APPARTAMENTO**
zona Pollorina, nuovo, libero, veramente lussuoso, in p[redacted]ina molto signorile con verde priv[redacted] superficie totale mq 300, distribuiti [redacted] 2 piani intercomunicanti. Grandi terrazzi e box auto. Edil-Case tel. 548.154.

LIBERO corso Inghilterra 4 camere cucina bagno [redacted] adatto ufficio 33 milioni [redacted] Tel. 537.213 517.280.

OCCASIONE privato vende bellissimo alloggio salone 3 camere servizi [redacted] fiori mutuo S. Paolo il 6%. Tel. [redacted].

PIAZZA Risorgimento 12 vendo allo[redacted] liberi e occupati 2-3 camere cucine [redacted]mo bagno [redacted] mutuo facilitazioni dilazioni, telefonare 740.229.

REGINA Margherita Collegno via S. Massimo 25 impresa vende alloggi nuovi 2-3-4-5 camere e servizi rifiniture accurate facilitazioni pagamento. Visite in loco. Telefonare 780.0411.

VIA Ormea 40 angolo corso Marconi vendo direttamente alloggi 3 camere cucina doppi servizi facilitazioni e dilazioni decennali, telefonare 740.229.

VILLA lussuosa (Pino Torinese) 2 piani [redacted] superficie abitabile mq 500 [redacted] mq 3500 vende Torinocase 515.318.

VILLA bi-trifamiliare a 20 km verso Lanzo, nuova e bella 165 mq piano ma[redacted] e seminterrato di 202 mq giardino 85 milioni più 28 milioni mutuo. Tel. 581.735.

VILLA [redacted] signorile zona Quintino [redacted] 3 [redacted] 2 camere cucina seminterrato [redacted] giardino. Tel. 547.476.

[redacted]**LLA** nuovissima [redacted] Baldissero 7 km da Sassi soggiorno [redacted] camere cucine [redacted] bagni (225 mq) [redacted] tavernetta giardino 69 milioni più 16 milioni mutuo. Tel. 581.735.

ALLOGGIO via Avigliana libero signorile 2 camere cucina bagno termo ascensore vendo [redacted] dilazioni. Tel. 547.476.

1.500.000 camera vendo Porta Nuova al[redacted] vecchio dilazioni mutuo. Tel. 683.185 831.139.

20 *Domande affitto*

A.A. UFFICIO cerco [redacted] affitto 2-3 [redacted]mera con [redacted] zona centrale anche casa vecchia. Telefonare 772.556 ufficio.

AFFITTASI [redacted] piazza Castello lussuoso e riservato pied-à-terre elegantemente arredato. Esigonsi massime referenze. Tel. 550.029.

PRECOLLINA S. Mauro grandiosa villa complessivi mq 800 più seminterrato ampio giardino libero [redacted] affittasi uso abitazione o [redacted]de alta rappresentanza. Telefonare Utip 519.894 547.[redacted]

UFFICI commerciali arredati [redacted] Crocetta parcheggio, segreteria multilingue centralizzata 8-20. Telefonare 556.444.

[redacted] *Traslochi*

TRASLOCHI Mottura Ladu Torino Italia estero Sardegna viaggi settimanali deposito mobili ufficio. Telefonare [redacted] 396.393.

[redacted] *Mobili, arredi*

ATTENZIONE Mobilmarket offre possi[redacted] scelta qualità, garanzia e prezzo. Ogni stile [redacted] Ba[redacted] al modernissimo. Esempio camera soggiorno e ingresso a sole L. 1 milione 700 mila con l'omaggio di un televisore portatile offerta valida fino [redacted] marzo Mobil[redacted] via Borgaro 72. Telefono 295.438 esposizione via Bernardino Luini 20. Telefono 215.766.

il Pardo
CENTRO DI PREPARAZIONE ED [redacted] FISICA
piscine riscald.
saune
bagni turchi
palestre
ristorante
dietetico
VIA ACCADEMIA ALBERTINA,31-Tel. 83.24.06-TORINO

[redacted] **TORINESE**
In villa recente [redacted] grande giardino appartamenti liberi, varie dimensioni. Ottima posizione. Prezzi interessanti per definizione vendita. Edil-Case tel. 548.154.

PLANAVAL Frabosa Soliana [redacted] alloggi 1-2-3-4 vani, finiture [redacted] lusso [redacted]zioni fino al 70% piscina sauna tennis. Telefonare 0171 71.726 -0174 69.163.

AREA3 **RIVOLI** zona centrale bellis[redacted] casa d'[redacted] da ristrutturare internamente con mq 1200 terreno cintato tettoia piante esotiche o nostrane libera vendesi. Telefonare 831.061 Torino.

SIGNORILE panoramico libero [redacted] palazzina (via Servais) salone [redacted] cucina biservizi box mutuo Centraledile 530.163.

UTIP 547.828 519.894 vende libero subito grandioso alloggio a Nichelino: 2 camere tinello servizi 22 milioni 900 mila rateabili.

[redacted] 547.828 vende libero decoroso via Ormea soggiorno [redacted] tor[redacted] mobagno [redacted] 37 milioni rateabili.

UTIP 519.894 547.828 vende libero via Venaria recente 2 camere tinello servizi completi 19 milioni 800 mila rateabili.

VAL SALICE strada Mainero villa alloggi 1-2-3 letto salone servizi formula bus vendo. Tel. 582.932.

VIA Fogazzaro 19 bis vendiamo moderni alloggi [redacted] attici: camera tinello cucinotta bagno. Telefonare 546.476.

ALLOGGIO cercasi 2-3 camere salone doppi servizi in Torino. Tel. 339.886.

ALLOGGIO signorile [redacted] Crocetta mq 150-200 libero primo marzo referenziatissimo cerco. Telefonare 591.063.

[redacted] appartamento anche uso ufficio circa [redacted] 200 zona [redacted] corso Einaudi corso Inghilterra [redacted] Cernaia corso [redacted] Umberto. Telefono 533.904.

[redacted] in affitto alloggetti liberi o ammobiliati per studenti impiegati. Telefonare 339.886.

GABETTI ricerca alloggi 2-3 camere [redacted] lene qualsiasi zona anche fuori Torino. Telef. 5767.

21 *Offerte affitto*

A. AFFITTASI alloggetto ammobiliato indipendente [redacted] mila mensili. Rivo, via S. Secondo 49.

[redacted]**BISOGNANDOVI** alloggi vuoti o ammobiliati 3-5 camere servizi stessa casa Agenzia Comba, via Sacchi 14, telefono 538.539.

AFFITTASI alloggetto arredato uso pied à terre 90 mila mese Torinocase via Cavour 7.

AFFITTASI alloggio semiammobiliato 2 camere cucina ingresso bagno lire [redacted] mila mese sito a Cortanze 40 km Torino 15 km da Asti. Telefonare [redacted].

AFFITTASI pied-à-terre ammobiliato libero referenziati. Telefonare 339.886.

[redacted] il più grande magazzino di mobili usati: [redacted] 70 mila, tinelli [redacted] mila, sale pranzo [redacted] mila, per arredare la [redacted] casa in campagna [redacted] montagna. Consegna domicilio. Venite, sarete soddisfatti. Raspino, [redacted] Francesco Cirio 2 angolo via Cirié. Telefonare 287.368.

MOBILI usati e nuovi di magazzino, [redacted] assortimento, buone occasioni. Via Pinelli 53.

SALOTTI divani, letto poltrone-letto, vendita diretta dalla fabbrica, modelli brevettati esclusivi. C[redacted] del sofà, B[redacted]gatto Arese, corso Casale 85.

25 *Artigiani, ecc.*

IMPRESA edile restaura modifica alloggi, tetti balconi ed assume manutenzione immobili in [redacted] Telefonare 780.3010 ore pasti.

RIVESTITE in legno la vostra [redacted] villa tavernetta rustico. Posa in opera specializzata. Telefonare Cori 837.124.

30 *Scuole e istituti*

[redacted]**RESI** facile redditizio impiego frequentando Scuola Ariam estetica viso corpo manicure maquillage. Istituto Lina Rainero, [redacted] Matteotti 31, telefono [redacted].

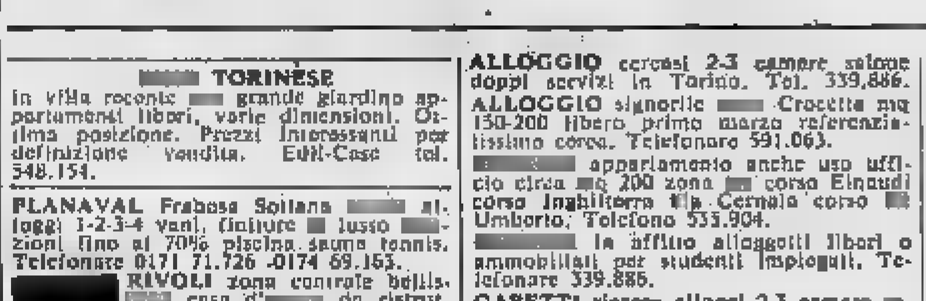
come nuove!
CITROËN D special - D super - DS Pallas « CONTROLLO 77»
FRANSCAR
[redacted] tessera garanzia « ITALIA »
C.so Vittorio Em. 208 - Tel. 758.282 - TORINO

37 *Sport, caccia, pesca*

SVENDITA straordinaria di fine stagione abbigliamento [redacted] e doposci Moroni Sport, corso Unione Sovietica 209. Telefono 595.554.

38 *Animali e veterinaria*

ABBIAMO magnifici bulldog inglesi [redacted]xer cuccioli e cucciolotti stupendi pelli persiani. Via Gioberti 60, tel. 500.671.

ALLEVAMENTO dei Ceppi vende pastori belga tedeschi schnauzer giganti [redacted]i coker doberman setter. Telefonare 946.8057.

RAZZE mignon da appartamento yorkshire barboncini Toy chihuahua bobtail pechinesi shitzu maltesi chow cockers allevamento di Moncalieri vende. Telefonare 640.9177.

RAZZE Mignon da appartamento cairn-terrier australian-terrier fox-terrier allevamento di Moncalieri vende. Telefonare 640.9177.

TRAPPO CLUB cuccioli da tutto il mondo disponibilità di ogni razza. Toelettatura. Via Millefonti 20, telefono 656.883.

45 *Ville, cascine, appart. per vacanze, acq.-vend.*

A S. BARTOLOMEO AL MARE
la Com. F.A.I. [redacted] realizzando il complesso residenziale «San Bart». Sono disponibili appartamenti diverse metrature inseriti [redacted] ampie zone verdi con tennis piscine parco giochi. P[redacted] particolarmente interessanti. Mutuo fondiario e dilazioni. Ufficio vendite in loco, via Roma, telefono 0183 400.805 Filiale di Torino via Guarini 4, telefono 011 548.123.

A S. Stefano al Mare impresa vende direttamente alloggi residenza signorile vi[redacted] tennis parchi giochi. Mutui. Telefonare 445.107, corso Francia 55, Torino.

ACQUISTO [redacted] rustico o terreno con progetto approvato Leini e dintorni. Scrivere: «Publikompass 41 — 10100 Torino».

AFFARONE a 5 minuti dal mare di Albenga vendiamo nucleo di alloggi auto[redacted]mi in costruzione e finiti da 1-2-3-4 vani con parchi giochi posto auto e piscina a partire da 10 milioni 700 mila, 20 per cento contanti, 30 per cento dilazioni e 50 per cento mutuo fondiario. Agenzia Roma, via Aurelia Ceriale, 0182 90.976.

AL mare Loano Pietra Borghetto Ceriale Andora vendiamo allo[redacted] 1-2-3 vani e servizi con dilazione [redacted] pagamento immobiliare [redacted] via Cibrario 31A tel. 745.692.

ALBENGA alloggi nuovi [redacted] 5 km dal [redacted] riscaldamento autonomo da lire 10 milioni 800 mila a L. 17 milioni 500 mila. [redacted]ri agevolati. Tel. 0182 970.386 Torino 779.712.

ALLOGGETTI mini Sestriere condominio Cristallo, via Fraiteve 47, vendonsi mutuo custode a telefonare 547.108.

[redacted] Canavese, zona collinare spaziosa villetta circondata da castagneti, 35 milioni [redacted] 20 [redacted]. Tel. 950.158 dalle 9 alle 13.

CESANA vendonsi direttamente alloggi in palazzina condominiale vicinanza impianti risalita. Tel. 767.785 ore ufficio.

C[redacted] vendonsi direttamente bicamere tricamere cucine servizi in palazzina condominiale. Tel. 767.785 ore ufficio.

DA L. 3.000.000 9.000.000 11.000.000, 22.000.000 offro rustici con terreno a Pecco Alice Issiglio Preparetto. Interpellateci per acquisti vendite Studio Della, Telefono 519.854.

DIANO MARINA alloggi [redacted] le dimensioni vista e vicinanze mare, mutuo 70%. Beltramino, via Kennedy, telefono 44.678 Diano Marina.

IMPRESA C.E.L. s.a.s. vende alloggi in Ceriale zona residenziale vista mare con giardino e terrazzo composti da cucina camera o tinello camera con mutuo fondiario San Paolo e possibilità dilaz[redacted]. (Via Aurelia 265, telefono 019 666.109).

IMPRESA Peano vende [redacted] Sanremo residenza I Cedri: alloggi ogni dimensione vista [redacted] mutui dilazioni. Tel. 0171 71.726.

[redacted] Ligure acquisto in contanti alloggio recente grazioso 4-5 posti letto. Scrivere: «Publikompass 40 — 10100 Torino».

ROCCAFORTE di Lurisia vendesi monocamera o alloggi 3-3 camere a partire da L. 4 milioni a L. 8 milioni per informazioni telefonare 516.[redacted] Torino.

[redacted] **D'OULX** [redacted]
Residence Grand Soleil vendonsi direttamente alloggi varie dimensioni accuratamente rifiniti unibloc deposito sci sala giochi. Mutuo più dilazioni. Telefonare 011 482.800.

TERRENO per vacanza bellissima posizione frazione di Asti adatto roulotte casa mobili strada asfaltata acqua luce vendo piccoli lotti facilitando. Tel. 380.507.

VILLA Pinerolo libera lussuosa mq 275 su 2 piani più seminterrato portico terrazzi padiglione parco [redacted] 8000. Tel. 547.476.

ZONA Oulx vendo camera cucina mansarda mq 70 nuovo arredato L. 24 milioni 500 mila. Tel. 592.386 509.8559.

49 *Informazioni*

INFORMITALIA informazioni [redacted]ciali private indagini controlli infedeltà corso Vittorio Emanuele 107, telefono 511.024 538.682.

[redacted] *Varie*

ACQUISTA sale studi salotti Rinascimento Barocco soprammobili orologi sgombro alloggi locali. Telefono 472.199.

ACQUISTIAMO anticaglie mobili oggetti vari rimanenze rottami piume d'oca sgombriamo cantine. Tel. [redacted] 481.058.

ASTROLOGO chiromante parapsicologo guaritore consiglia guida risolve esito assicurato. Tel. 837.802.

COMPRO e vendo mobili usati. Via Francesco Cirio 2 angolo via Cirié. Telefonare 287.368.

DIVISETTE le porte [redacted]il originali «Divisette» sono prodotte e [redacted] solo in via Bagetti 25 (angolo corso Francia 21) [redacted] verticali, telefonare 751.471.

GUARIRETE [redacted] pranoterapia [redacted] disfunzioni esaurimenti depressioni squilibri agitazione insonnia. Tel. 774.120.

IN [redacted] pelle giubbini [redacted] mila, giacche e d. soprabiti uomo da «Il Vaccaro l'artigiano», in via [redacted] 24, [redacted] mt Pininfarina — Grugliasco.

MACCHINE per [redacted] calcolatrici nuove e d'occasione garanzia noleggi. Via Cavour 6, telefono 540.878.

MAGLIATEVI da voi con la Knittmaster, la macchina per maglieria più venduta nel mondo. [redacted] per [redacted] eleganza, dall'hobby all'industria. [redacted] gratuito, [redacted] esposizione permanente: Centro Femac Torino, via Arsenale [redacted] bis.

PENSIONATI possibilità d'acquisto tutte le merci con buoni speciali a pagamento rateale messi a disposizione dallo Stato. Presso Effe 4 Torino piazza Adriano 15 tel. 443.167.

STATALI possibilità d'acquisto tutte le merci con buoni speciali a pagamento rateale messi a disposizione dallo Stato. Presso Effe 4 Torino piazza Adriano 15 tel. 443.167.

VENDO tavolo allungabile 6 sedie [redacted] mila divano letto 100 mila soggiorno [redacted] mila pensile 2 ante 20 mila colapiatti 22 mila coppa 30 mila strada Altessano 146 tel. 739.5677.

VINOVO — Domani ore 15 la TRIS

In 15: Iader o Clamoroso?

ELVIO ROSSI

La Tris di domani pomeriggio è il primo importante avvenimento dell'anno a Vinovo. Quindici pretendenti per i sei milioni in palio ed un pronostico difficile. Ci sono parecchi cavalli che hanno la possibilità di vincere — Clamoroso è probabilmente il primo — ma l'affollamento di pista, le difficoltà tattiche a via dicendo rendono incerta la scelta.

Iader è senza dubbio il cavallo che merita una particolare attenzione: non teme i campi numerosi, attraversa un buon momento, ha un'ottima posizione di partenza. Buone voci corrono sul conto di Mufione, Batriz è atteso con interesse alla prova. Eltor ha i mezzi per ben figurare ma al momento la sua condizione è un po' enigmatica. Fra i penalizzati Inciglia non è al miglior livello. Lussino non ha ancora mostra quel suo spunto. Caldesi, Clisser e Clamoroso hanno tutti titoli di particolare sostanza. Caldesi è cavallo di qualità e sciupone. Con un percorso senza divagazioni è senz'altro in lotta per il successo. Clisser ha mostrato a Vinovo di essere in possesso di uno spunto finale fulminante. Clamoroso infine ha mezzi forse superiori a tutti quelli dei suoi rivali. Per lui il problema potrebbe essere la partenza fra i nastri: in tutta la sua carriera li ha provati due — forse tre volte —, l'ultima sei mesi fa.

Ecco alcuni dei motivi per cui una corsa che sembra ristretta ad un gruppo di cavalli tanto numeroso può offrire un risultato a sorpresa ed offrire una grossa quota a chi indovinerà la terna vincente. Alle Tris fanno corona altre sei corse: un palo con favoriti netti (Guerrana, Bisson), altre più incerte, una in balia delle estrosità di Ganzirli.

prima corsa — ore 15,00
PREMIO MISTERO - L. 1.800.000 - m 2100

1.	Indù (A. Pasolini)	3 1 2	22,7
2.	Asil (G. Guzzinati)	— — —	—
3.	Guarrana (G. Rossi)	— 4 0	—
4.	Nutty (A. Pedrazzani)	1 2 0	22,3
5.	Dismar del N. (R. Ciano)	0 0 R	—

favoriti: Guarrana - Asil

seconda corsa — ore 15,30
PREMIO BAYARD - L. 1.650.000

1.	Zaclen (S. Varetto)	— — 2	24,0
2.	Gubbio (S. Milani)	— — —	—
3.	Censabella (G. Ceccato)	— R 3	—
4.	Carkary (A. Pasolini)	S 0 2	25,1
5.	Carrier (G. Guzzinati)	2 4 2	22,6
6.	Sine Qua Non (A. Pedrazzani)	0 S S	25,7

favoriti: Sine Qua Non - Gubbio

terza corsa — ore 16,00
TARA - gent. - L.

m 1640

1.	Arcigallo (L. Calorio)	— 1 0	22,9
2.	Elsandro (E. Monti)	— — S	—
3.	Abesiro (A. Jametti)	— — —	—
4.	Iceberg (R. Donati)	— — —	—
5.	Bakuma (G. Grossato)	3 0 2	22,8
6.	Nallal (F. Allara)	— — R	—
7.	Curiatone (A. Maumary)	— — 0	26,7
8.	O'Connor (L. Gennero)	0 0 0	22,5
9.	Comet (A. Grosso)	0 2 R	23,0

favoriti: O'Connor - Bakuma

quarta corsa — ore 16,35
PREMIO CREVALCORE - Tris - L. 8 milioni

m 2060

1.	Zabalù (G. D'Antoni)	0 4 0	21,7
2.	Mufione (C. Bosco)	0 0 0	25,1
3.	Urraco (A. Pasolini)	0 0 0	21,5
4.	Stalag Cris (F. Pesini)	4 0 0	23,4
5.	Iadar (G. Guzzinati)	3 1 2	22,0
6.	Brainante (A. Zubiena)	4 0 4	—
7.	Batriz (R. Pennati)	1 1 1	20,9
8.	Tarchesio (E. Martellini)	5 0 0	21,8
9.	Eltor (S. Milani)	1 S S	21,9
10.	Papiro (E. Gubellini)	0 3 3	20,3
11.	Incigila (A. Pedrazzani)	— — 4	—
12.	Lussino (V. Guzzinati)	S 4 4	20,5
13.	Caldesi (G. Rossi)	3 2 0	20,8
14.	Clisser (R. Ciano)	S 0 1	22,3
15.	Clamoroso (G. Ceccato)	3 3 4	20,7

favoriti: Iader - Caldesi - Mufione

quinta corsa — 17,05
PREMIO MUSCLETONE - L.

m

1.	Narzole (S. Varetto)	1 2 1	21,1
2.	Lissaro (R. Campini)	3 3 3	21,2
3.	Ganzirli (E. Gubellini)	3 1 2	20,3
4.	Carracino (G. Ceccato)	— — 3	—
5.	Bend Cris (G. Rossi)	— — 3	—
6.	Novello (A. Pedrazzani)	3 2 4	21,4

favoriti: Ganzirli - Bend Cris

sesta corsa — ore 17,30
PREMIO CICLOPICO - L. 1.200.000

m 1600

1.	Ingomar (G. D'Agostino)	— — 3	—
2.	Malindi (O. Barutti)	— — —	—
3.	Gelfasio (G. D'Antoni)	— 5 5	—
4.	Cèdola (M. Sinanovic)	5 5 5	22,7
5.	Cotarda (G. Ceccato)	— — —	—
6.	Scarboro (G. Guzzinati)	— 3 5	24,9
7.	Migliorina (A. Pasolini)	4 5 4	21,6
8.	Nembo Cris (F. Pesini)	4 0 3	22,0
9.	Turchese (B. Alessio)	— — S	—
10.	Bisson (G. Rossi)	— — —	—
11.	Malhoa (V. Guzzinati)	— — S	—

favoriti: Bisson - Turchese

settima corsa — ore 18,00
JAGO CLYDE - L.

m 1600

1.	Palermo (S. Varetto)	3 1 0	21,8
2.	Pinuccio (G. D'Antoni)	0 0 1	22,5
3.	Masco (O. Barutti)	— 0 0	21,5
4.	Saldy (R. Ciano)	R 1 0	22,8
5.	Timavo (G. Guzzinati)	0 1 0	23,6
6.	Oligopol (R. Campini)	— 0 4	22,3
7.	Verdellino (C. Bosco)	— — 3	—
8.	Tzavo (A. Pedrazzani)	0 0 2	21,1
9.	Minoir (I. Bertini)	— 0 3	23,0
10.	Norbotten (A. Pasolini)	R 3 0	22,3
11.	Cerciello (E. Martellini)	0 0 3	22,4

favoriti: Cerciello - Palermo

Da domani, per 3 giorni, il "Martini e Rossi,,

Le belle col fioretto

Scherma a go-go, per tre giorni grande protagonista nello scenario del palazzo dello Sport di parco Ruffini: è l'ormai annuale consuetudine, propiziata dalla disputa della Coppa Europa squadre del Trofeo Martini di fioretto femminile individuale. Proprio oggi, nella tarda mattinata, le due manifestazioni sono state presentate presso gli uffici della Martini e Rossi. Gli ingredienti di questa «tre giorni» schermistica ormai sono noti: si tratta di due gare che raccolgono il meglio della scherma femminile mondiale, fatta esclusione in questa particolare edizione per le romene, trattenute in patria per il terribile terremoto che ha sconvolto il loro Paese.

COPPA EUROPA — *Le gare si apriranno domani con le eliminatorie della Coppa Europa che si concluderà con la finalissima (ore 21) al Club di Scherma (viale Ceppi) al Valentino. Questa manifestazione è, sul modello della Coppa Campioni calcistica e cestistica, riservata alle squadre campioni nazionali con l'unica aggiunta della formazione del Club di Sherma Torino, ammessa d'ufficio come rappresentante della città che organizza la Coppa. I favori del pronostico in questa gara vanno a due formazioni dell'Est, quella del Vasas Budapest e quella della Dinamo di Kazan. Specie le sovietiche appaiono assai agguerrite, forti di Kniazeva, Gilfazova, Nikonova, Arskaia e della graziosissima Pavlenko. Per quanto riguarda la formazione che verrà schierata dal Club di Scherma Torino, almeno fin da ora un record lo ha già: quella essere la più giovane tra quelle presentate. La formeranno Bonifetto, Cornacchia, Pozzo, Mazzoli e Rivolta.*

TROFEO MARTINI — *Sabato e domenica sarà in palio invece la terza edizione del Trofeo Martini vinto negli ultimi due anni (quelli che contano alla scadenza quinquennale per la assegnazione della prestigiosa statuetta in argento) dall'ungherese Schwarzenberger e dalla sovietica Belova. Il pronostico, a questo punto, con tutte le migliori tiratrici mondiali in pedana diventa un terno al lotto. Per gli sportivi torinesi ci sarà comunque l'occasione per verificare i progressi della giovane sovietica Sidorova, due volte iridata juniores in passato, che lo scorso anno impressionò parecchio per la sua scherma, ma che in finale finì soltanto quarta dando l'impressione essersi fatta vincere in più di un assalto dall'emozione. Per quanto riguarda le italiane il discorso è pieno di speranze ma privo di certezze: i ritiri post-olimpici e le assenze (come per esempio quella della Collino che è attesa diventare mamma) riducono assai il potenziale. Presentiamo delle giovani: chissà che qualcuna trovi la gara giusta ed esploda. Per ricostruenda squadra femminile azzurra sarebbe un bel colpo di fortuna.*

g. b.

Bardonecchia

GIOCHI SUGLI SCI

Si sono svolti a Bardonecchia, i della Gioventù (fase provinciale) alpino per le categorie allievi e juniores. Questi i risultati: «Slalom » 1. Sansaverino M.L. (Galfer); 2. Storaci (Volta); 3. Franco (Boselli Oulx). «Slalom speciale»: 1. Sansaverino M.L.; 2. Franco; 3. sat (Frejus Bardonecchia). «Slalom gigante allievi»: 1. Ferrero Mario (Frejus); 2. Tartara (Buniva Pinerolo); 3. (Sociale To). «Slalom speciale»: 1. Eiraudo; 2. Rosa (Offidani); 3. Cassolini (Frejus).

«Categoria juniores femminile slalom gigante»: 1. Boggio Antonella (Cagrè); 2. Sclaccalunga (Frejus); 3. Bellone (Scientifico Rivoli). «Slalom speciale»: 1. Sclaccalunga; 2. Bellone; 3. Boggio. «Slalom gigante maschile»: 1. Grisa Guido (Frejus); 2. Ferrero; 3. Grivello (D'Azeglio). «Slalom speciale»: 1. Ferrero; 2. ; 3. Biandino (Einstein).

Si sono svolte inoltre le fondo femminile. dettaglio: fondo allieve km. Massaro Silvia; fondo km 1. De Mittei Km. Juniores femminili: 1. Gatti Angela. Km 3 maschili: Balacl Claudio.

Mille chilometri, tre mesi

LUI E LEI CON GLI SCI SU E GIÙ PER LE ALPI

Transalp 77. Così è stato denominato un eccezionale raid sci-alpinistico intrapreso da un uomo e una donna il 15 gennaio scorso sotto l'egida del Club Méditerranée e che si concluderà il 15 aprile prossimo. La guida Jack Sangnier e la sua compagna Yanne de Guillolard infatti impegnati nella traversata invernale delle Alpi, dal Tirolo al Dauphiné.

Partiti dalla stazione olimpica di Innsbruck, Lizum, i due sciatori stanno effettuando un percorso mai realizzato sugli sci: circa chilometri attraverso le Alpi austriache, italiane, svizzere e francesi, con scalate quindici massicci, valichi di almeno trenta passi quote superiori ai 3000 metri e ventina di ghiacciai oltre a diverse vette di 4000 metri per raggiungere il massiccio «des Ecrins» in prossimità di Briançon.

L'impresa, seguita dalla stampa e dalla televisione francese, ha inoltre lo scopo di realizzare il primo collegamento tra i villaggi invernali del Club in modo da garantire di quando in quando una tappa confortevole tra i rifugi di alta montagna disseminati lungo l'itinerario. E' anche la prima volta che donna affronta tutti i disagi della montagna durante l'intera stagione invernale: freddo, sole, vento, bufere, crepacci, pericolo di slavine valanghe, discese su pendii scoscesi sui quali non esiste traccia di piste, con difficili, a volte marce per il calore volte per il gran freddo successivo, sconnesse dall'infuriare delle raffiche di vento. Tutti ostacoli che rappresentano un'incognita per Jack e Yanne facendo del raid un'avventura senza precedenti, un exploit di valore atletico e psicologico di tutto rispetto.

La coppia, nell'estate scorsa, aveva già effettuato una prova generale durata un mese compiendo una serie di scalate che Dauphiné l'aveva portata all'Oberland (l'Ecrins-Eiger) attraverso il del Monte Bianco. Sangnier, di professione guida d'alta montagna, parigino quarantatreenne, ex insegnante di educazione fisica, è stato pompiere, istruttore di nuoto, istruttore di immersione sci al Méditerranée, allenatore agonistico ha al attivo innumerevoli «prime» tra le quali la Nord-Est dell'Eiger in solitario, la traversata in sci delle Rocky Mountains nel Colorado, la scalata del Picco del Géant sul Bianco con cliente cieco.

Yanne Marie de Guillolard, trentatreenne, vedova con un bambino, acquisì sci e montagna nel '70 al Club nel quale, dal '74 al '76 lavora come maestra di conoscendo Jack che la convince a fare dell'alpinismo.

In questi giorni i due a Super Nendaz, stazione sciistica nel cuore delle Alpi svizzere. qui toccheranno Villars-Ollon, Leysin, Chamonix, Tignes Val Claret fine mese, Val d'Isère primi di aprile. Giungeranno a Sestriere presumibilmente verso l'8 aprile da dove partiranno per l'ultima tappa che concluderà a Serre Chevalier.

g. d. e.

IN EDICOLA
il mio giardino
guida pratica per giardino orto
chiedete il terzo fascicolo
EDIPEM

VARIETA' E CONCORSI

V tappa del Torneo Lancia - Stampa Sera

Bridge: uno è in fuga

Un solo concorrente al comando del torneo di dichiarazione «Lancia - Stampa Sera» quando mancano tre tappe alla conclusione. [illegible] chiama Costanzo Pomero ed è stato l'unico fra quanti sono in lotta per le primissime posizioni ad ottenere il punteggio massimo [illegible] due quiz della quinta tappa. Uno scatto [illegible] riuscito, insomma. Ora c'è [illegible] «lepre» in fuga; dietro una torma di inseguitori, alcuni dei quali vicinissimi. Situazione incertissima, colpi di scena in agguato.

Veniamo ai quesiti della quinta tappa. QUIZ N. 9 (Dichiarante Ovest - Tutti in prima). Le carte di Sud:

♠ D 7 6
♥ 10 5
♦ R F 4 2
♣ R D 10 5

Questa [illegible] dichiarazione: Ovest: passo; Nord: 2 fiori; Est: [illegible]sso; Sud: 2 S.A.; Ovest: passo; Nord: 3 cuori; Est: passo; Sud?

Otto esperti (Avarelli, Belladonna, Firpo, Franco, Garozzo, Pellegrin, Saladino, Sharif) hanno risposto 3 S.A.; quattro (Fiz, Forquet, Garabello, Pittalà) hanno detto 4 fiori; ed uno (Vivaldi) ha detto [illegible] S.A. Quindi:

3 S.A. = 3 punti
[illegible] fiori = [illegible] punti
4 S.A. = 1 punto
[illegible] risposte = [illegible] punti.

«E'» il quesito che ha portato «fuori strada» [illegible] grande maggioranza dei concorrenti. C'è [illegible] infatti quasi un plebiscito per [illegible] 4 fiori, che ha già ottenuto punti, [illegible] il massimo. [illegible] esperti hanno detto 3 S.A. Non è un po' poco, visto che Sud oltre a due [illegible] — sufficienti per la risposta di 2 S.A. [illegible] primo giro — possiede anche due Dame [illegible] un Fante? Sentiamo Firpo, uno degli otto: «Dico 3 S.A. E' un po' sottolicitato, **ma** nominare un minore corto [illegible] sembra [illegible] sordo, e [illegible] S.A. è troppo ottimista. In fin dei conti prometto arresto in tre semi e [illegible] Nord [illegible] un secondo palo lo dirà». *Il 4 fiori non sembra invece assurdo a Forquet, il quale commenta:* «3 S.A. sarebbe troppo scoraggiante». *Sud ha del materiale, questo è certo, ma è anche vero che il [illegible] fiori fa presupporre [illegible] mano sbilanciata, il che potrebbe portare il compagno fuori strada. Ma se si vuole privilegiare [illegible] distribuzione, perché non dire 4 S.A.? E' stata la risposta di Vivaldi. Un solo punto: ci aggiungiamo il nostro (ma [illegible] conta).*

QUIZ N. 10 *(Dichiarante Est. Tutti in seconda). Le carte di Sud:*

♠ A R 10 6
♥ 6 3
♦ A R 10 8
♣ A F 7

Questa la dichiarazione: Est: 1 cuori; Sud: contro; Ovest: passo; Nord: 2 fiori; [illegible]t: passo; Sud?

Undici esperti (Avarelli, Belladonna, Firpo, Fiz, Franco, Garabello, Garozzo, Pellegrin, Saladino, Sharif, Vivaldi) hanno risposto 2 cuori; uno (Forquet) [illegible] detto 2 quadri; ed [illegible] altro (Pittalà) ha detto passo. Quindi:

2 [illegible] = 11 punti
2 quadri = 1 punto
passo = 1 punto
altre risposte = zero punti.

Un quiz senza trappa storia, vista la quasi unanimità dei giudizi a favore dei 2 cuori. Diciannove punti giustificano la surlicita (Avarelli: «Una ulteriore spinta mi sembra necessaria»; *Firpo:* «Vorrei sentire ancora una parolina di Nord»). *Certo non [illegible] aspettavamo [illegible] pas[illegible] [illegible] Pittalà (*«Contrariamente alla mia indole garibaldina»). *Quasi da non crederci, [illegible] «Pittà che passa con il mazzo... Infi[illegible] 2 quadri di Forquet, una licita molto interessante:* «Devo [illegible] qualche rischio, ma [illegible] dichiaro 2 cuori Nord riterrebbe di aver trovato il fit a fiori».

A cura di
Piero Gasco
e Rodolfo Pedrini

QUESITO N. 13
(Dichiarante Sud - Tutti in seconda)

Carte di Sud
♠ R F 7 4 3
♥ /
♦ 6
♣ K J 10 7 5 4 2

Dichiarazione

Nord	Est	Sud	Ovest
		passo	[illegible]
1 Quadri	1 Cuori	?	

Risposta _____

QUESITO N. 14
(Dichiarante Sud - Tutti in seconda)

Carte di Sud
♠ F 4
♥ R D 9 8
♦ A R 10 4
♣ 8 5 4

Dichiarazione

Nord	Est	[illegible]	Ovest
		1 Cuori	2 Fiori
[illegible] Picche	passo	?	

Risposta _____

Nome e cognome _____

Indirizzo _____

Spedire (o consegnare) entro le ore 12 di [illegible] 19 [illegible] a «Stampa Sera bridge quiz» via Marenco 32 o via Roma 80; oppure alla segreteria del Bridge Club Torino, via Santa Maria 1. Risultati e classifiche verranno pubblicati il giovedì successivo.

Orologio d'oro

Premi di tappa

Poco più [illegible] quaranta concorrenti [illegible] ottenuto il «top» della quinta tappa (19 punti). Fra questi la sorte ha premiato [illegible]gi Amerio, che ha vinto l'orologio placcato [illegible] messo in palio dalla Lancia.

La tessera F.I.B. è toccata a Silvana Sismondi, mentre le iscrizioni gratuite al grande torneo a coppie «Lancia - Stampa Sera», che si disputerà a maggio [illegible] To-Esposizioni, sono andate a due concorrenti non torinesi: Osvaldo Dogliani [illegible] Bra e Sergio Astolfi di Udi[illegible]

Punti [illegible] — Pomero Costanzo.

[illegible] 79 — Gentilli Giorgio, Roberti Mavi.

Punti [illegible] — Balbo Vincenzo, Serra Laura.

Punti [illegible] — Chiozza Licia, Christillin M. L., Demarziani Francesco, Fiore Velia, Gatto-Monticone Marisa, Lavazza Emilio, Lavazza Maria Teresa, Mondino Mino; Mondino Rosy, Pellegrino Rosanna, Peradotto Camilla, Petitto Domenico, Provaglio Aldo, Rebora Marco, Rey Marisa, Santis Italo, Turletti Enrico.

Classifica generale

Punti [illegible] — Celoria Lori, Borello Ottavia.

Punti [illegible] — [illegible] Luca Maurizio.

Punti 73 — Badellino Marilisa, Cimmino Rodolfo, Colombo Lina; Mazzardo Luigi.

Punti 71 — Borello Enrica, De Luca Enrico, Forneron Gian Luca, Girò Elisa, Giuliani Anna, Guidotti Sonia.

Punti [illegible] — Chino Aurelio, Defilippi Josè, Defilippi Pier Giorgio, Fusco Livio, Lorusso Attilio, Magnani Marco, Marzulli Eleonora, Penna Federica, Roberti Giulio.

[illegible] — Barberi Graziella, Bocchetta Marinella.

Punti 68 — Mauro Franco, Pietri Franco.

Punti 67 — Cagli Alba, Santià Carlo, Tallone Bartolomeo.

Punti [illegible] — Robutti Luciano, Sargian Bertone Irma.

[illegible] 65 — Bellotti Piero, Pogliano Eugenio.

Punti [illegible] — Provenzali Mario.

[illegible] — Colaiacono Donatella.

[illegible] — Astori Rosanna; Mantovani Anna, Monetti A. Maria, Sismondi Silvana.

Punti 61 — Negro Sandro, Toselli Miro.

Punti 60 — Mazzardo Mariangela, Revelli Isa.

Punti 59 — Balbo Andrea, Durando Maria Carla, Filippi Gino, Filippi Giulio, Genesi Patrizia, Genesi Sergio, Madon Enrico, Mauro Lidia, Miretti Elio, Nebiolo Franco, Piccinelli Giuseppe, Roveroni Clelia.

Punti [illegible] — Bocchetta Guido, Casalis Franco, Crivelli Carlo, Federici Cecilia, Foa Bruna, Robutti Angela.

Punti [illegible] — Basso Emilia, Ghiringhelli Mariella, Negro Ignazio, Vicario A. Maria; Walpot Riccardo.

Punti 56 — Boccardi Maria, Boglione Marco, Defazio M. Teresa, Ferrero-Varsino Marco, Giordanino Emma, Girò Mario, Miretti Donella, Piccini Massimo, Provvisiero Jolanda, Raviola Manuela, Ricca Alberto.

Punti 55 — Amerio Luigi, Cesaroni Giuseppe, De Ambrogio Rina, Fretto Domenico, Nicolini Marisa, Obersnel Adriana.

Punti [illegible] — De Pace Livia, Di Maggio Gianni, Maffi Elvira, Sassone Giorgio.

Punti 53 — Buratti Andrea, Canova Antonio, Cespoli Lucia, De Luca Carmelo, Massara Gaetano, Monge Giancarlo, Oddone Gianni, Schiavi Carla.

[illegible] — De Serafini Max, Destefanis Piero, Gillio Enrico, Grignani Carlo, Pasanisi Paolo, Rocca Giorgio, Sbiroli Dario, Stallè Vanna, Toselli Maria Pia, Turletti Rosy, Varaschini Giorgio.

Punti 51 — Aghemo Roberto, Aghemo Wilma, Bianco Giacomina, Colaiacono Luca, Faletti Enrico, Ferri Fabrizio, Scarrone Tilde, Sciolla Bibi, Venosta Maurizio.

Punti [illegible] — Beneventano Matteo, Birolo Teresio, Brandani Vincenzo, De Nicola Dora.

Punti [illegible] — Allani Luigi, Al[illegible] Gegy, Bisacco Lilì, Boella Gualtiero, Bragglo Giuliana, Ravina Gianni, Solazzi Luciano.

Punti [illegible] — Bertola Dario, Corgnati Maurizio, Duprè Ettore, Fantini Silvana, Palleri Giorgio, Ropolo Daniele, Vallauri Nasi Chiarina.

[illegible] 47 — Baraldi Massimo, Calliari A. Maria; Ferrabini Carla, Gatti Franca, Giovine Fernanda, Lamberto Livia, Licari Viviana, Lampis Laura, Lusso Betty, Pia Mario, Riccetti Marino, Vincenzi Luigi.

Punti 46 — Antonelli Giuliana.

Punti 45 — Carpegna Claudio, Judica Franco, Mezza Mirella.

Punti [illegible] — Ariotto Agostino, Ghisotti Silvia, Mora Luisa, Naldini Mauro, Zamperin Angelo.

Seguono altri con punteggi inferiori.

Vincitori di tappa

[illegible] — Amerio Luigi, Antonelli Giuliana, Astolfi Sergio, Badellino Marilisa, Bellezza Gianfranco, Beneventano Matteo, Berretta Luisa, Bisacco Lilì, Bocchetta Marinella, Boella Gualtiero, Brandani Vincenzo, Canova Antonio, Chino Aurelio, Crivelli Guido, Defazia Maria Teresa, Dogliani Osvaldo, Durando Maria Carla, Faletti Enrico; Federici Cecilia, Ferrero-Varsino Marco, Filippi Gino, Filippi Giulio, Foà [illegible], Genesi Patrizia, Genesi Sergio, Gras[illegible] Diego, Largaiolli Filippo, Maggia Maurizio, Miretti Donatella, Nebiolo Franco, Piccini Massimo, Pietri Franco, Pomero Costanzo, Provenzali Mario, Ravina Gianni, [illegible] Angela, Robutti Luciano, Ropolo Daniele, Roveroni Clelia, Sargian Bertone Irma, Sbiroli Dario, Sismondi Silvana.

Viaggi e crociere

Il nostro Torneo di bridge per corrispondenza finirà [illegible] aprile, ma gli appassionati [illegible] subito a disposizione un'altra iniziativa: la seconda edizione [illegible] Torneo a coppie «Lancia-Stampa Sera», inaugurato l'anno scorso, in maggio, nell'immenso salone [illegible] Lavoro, ad Italia 61, con una partecipazione superiore alle [illegible] coppie. Un risultato formidabile, che [illegible] di colpo piazzato il torneo [illegible] primo posto in Europa [illegible] numero [illegible] partecipanti.

Quest'anno il torneo si terrà di nuovo in maggio, i giorni 14 e 15, ma in un'altra sede: nei saloni di Torino Esposizioni, al Valentino. La propaganda si [illegible] già iniziata, presumiamo di stabilire un altro primato di affluenza. Al torneo, naturalmente parteciperà di nuovo la squadra dei campionissimi Lancia, forte [illegible] tutti i suoi assi.

Alcune modalità sono ancora da stabilire [illegible] [illegible] parleremo prossimamente. Molto bene avviata è già la campagna per acquisire premi. Finora il monte totale si aggira sui cinque [illegible] sei milioni (in prodotti, ovviamente: [illegible] torneo «Lancia - Stampa Sera» non distribuisce premi in denaro). Ne segnaliamo alcuni.

Due crociere nel Mediterraneo in cabina doppia sono state offerte dalle «Linee C» (valore circa un milione [illegible] mezzo).

Un viaggio [illegible] per due persone [illegible] New York [illegible] ritorno, comprendente anche [illegible] soggiorno di una settimana, con visita a Wall Street, è stato offerto dalla Fundus (valore circa un milione 200 mila). Andrà alla prima coppia assoluta.

Altri premi: quattro tappeti Faracchi, [illegible] confezione [illegible] uomo ed una per donna [illegible] Gruppo Finanziario Tessile; [illegible] «fantaciclette»; due autoradio offerte dall'Autosalone Gregila; volumi della Stamperia Artistica Nazionale.

Pubblichiamo un racconto di Gian Piero Bona, autore [illegible] poesie [illegible] commedie, che si trova volutamente al difuori dell'industria culturale.

POVERI ANIMALI!

di Gian Piero Bona

[illegible] tavola di rado [illegible] cacciatore è ghiotto di selvaggina. Nel sadismo venatorio voglio includere l'analfabetismo morale della massa come la cartuccia intellettuale alla Hemingway; anche la caccia è una volgarità del progresso che va dal massacro safarico e borghese della gazzella all'omicidio domenicale [illegible] popolare del passero. E' una delle ideologie disgregatrici del mondo che frutta allo Stato miliardi.

E il circo equestre? I cavalli sulle punte, con il diadema in testa? E' [illegible] pretendere che una ballerina dell'opera nitrisca. Gli scimpanzé vestiti da capostazione? E' certo più divertente un capostazione che snocciola in cima a [illegible] palo. E poi ci stupiamo se un'elefantessa appiattisce [illegible] domatrice in bikini di paillettes [illegible] una pantera sventra un bullo vestito da gladiatore!

I bambini nascono con istinti cattivi, [illegible] forza di spregiare la natura grazie allo scherno degli adulti, [illegible] delinquenti ecologici. Io fui educato dai preti; non uno ci abituò all'amore degli animali, nessun maestro punì mai chi tra i miei compagni in gita trafiggeva le farfalline con lo spillo, affogava la lucertola nell'alcool [illegible] strappava le zampette al maggiolino, a maggior gloria del voto di zelo nell'ora di Scienze; erano troppo preoccupati dei nostri atti impuri. Del resto la Chiesa è stato indirettamente una grande persecutrice dell'animale, affermando che questo, servo dell'uomo, non ha anima; e mi duole che nelle meraviglie evangeliche si apologizzi l'episodio di Gerasa (Matteo: 8, 28-34. Marco: 5,1-20) quando Gesù lasciò annegare [illegible] una legione di demòni duemila innocui porcelli. Simbolo? d'accordo, ma mai una parola di pietà teologica per una bestiolina.

I contadini rispettavano gli animali utili al raccolto, ma oggi non ci sono più contadini, il caro rospo è diventato un mostro e [illegible] s'incontra lo si maciulla con la ruota della demen[illegible] Kawasaki. Pitagora faceva reincarnare i zoo-torturatori in un'erba velenosa. Peccato che la metempsicosi non esista più! E il combattimento dei galli? La corrida? Ho veduto nella foresta di Compiègne una baronessa amazzone, scampata a Buchenwald, grazie ai suoi miliardi, dirigere lo sbranamento di una volpe da parte dei suoi cani. Ho veduto a Torino un parroco sparare [illegible] campanile alle tortorelle e [illegible] St. Vincent un ingegnere e un medico impallinare i piccioni al volo, appena liberati da una scatola buia, con la coda mozzata, smarriti nel cielo come foglie. Esiste anche il nazismo dello sport che noi, asini del futuro, chiamiamo «antiquus ludus sapiens».

E che significano l'orecchio e la coda tagliata dei cani campioni? Forse che mangiano medaglie d'oro o diplomi di sangue blu? Essi non vogliono essere [illegible] nobili e più belli, ma essere amati. Se [illegible] vanità umana vuol servirsi del bisturi, [illegible] usi su se stessa; se poi il bisturi è scientifico, dice Georges Heuse, [illegible] *per questo la vivisezione, la più raccapricciante e indegna barbarie dell'uomo verso la bestia è un nostro diritto».*

E così quest'umile signore biologo, antropologo, autorità universitaria nel mondo, che non è Kenko né San Francesco a dispetto della superbia politica, scientifica e teologica, ha varato con quaranta celebri studiosi una Magna Charta dei diritti degli animali. *«Dall'uomo al lombrico, ogni [illegible] ha pari dignità di fronte alla vita. Anche tra le formiche si può trovare un premio Nobel. Come noi, le bestie hanno diritto all'esistenza, alla libertà e al rispetto. Ogni atto di morte su loro è un genocidio».* Essa diventerà nel 2000, grazie all'Onu, all'Unesco e ai governi, un codice universale? Smetterà il alnema e la tv di trasmettere questo biocidio? Nascerà l'uomo nuovo che riconoscerà il diritto all'animale adottato [illegible] una famiglia di restarvi fino alla morte? o all'animale infermo le cure e l'assicurazione contro l'infortunio? Smetteranno le donne un giorno d'imbellettarsi con la tortura di milioni di cani [illegible] di conigli [illegible] dall'industria cosmetica, [illegible] d'impellicciarsi con l'agonia dei visoni, degli ermellini e delle linci? Adamo massa[illegible] ed Eva si fa bella con il dolore. Roba da malocchio!

Ahimè, temo che le speranze di Heuse siano vane. Piante e animali s'estinguono, l'uomo si moltiplica, presto moriremo di fame e ci scanneremo per un tubero. Una proposta al ministro dell'Istruzione di costituire nelle scuole corsi d'ecologia [illegible] caduta nel più ironico silenzio. Volete eliminare gli animali inutili come in certi paesi socialisti? Ebbene, lo Stato sborserà miliardi per ricoverare i vecchi solitari che senza l'amore di [illegible] cane [illegible] di un gatto abbandoneranno disperati la loro stanza.

«Temo che [illegible] vi sia più rimedio alla stupidità umana. E [illegible] vale la consolazione di sentirci esclusi dal drammatico sospiro del monaco giapponese: *«Un uomo capace di guardare le creature senzienti senza provare compassione [illegible] è [illegible] essere umano».*

S'affaccerà da San Pietro [illegible] Papa straordinario a dirci un giorno: *«Quelli del Cristo salito sulla [illegible] per salvarci [illegible] gli occhi della gazzella che per salvare il branco s'offre al suo fucilatore con due lagrime infinite»?* (2 - Fine)

SALGARI JOLANDA
LA FIGLIA DEL CORSARO NERO

© Edizioni D'AMI - Milano

DICK TRACY
Il "detective" di Chester Gould

JEFF HAWKE
l'agente di Sydney Jordan

MAMMA'

N. B. - La pubblicazione di "Quelle tre" è rinviata per motivi tecnici

OROSCOPO

a cura di RAFFAELLA GIRARDO

ARIETE (21 marzo-20 aprile) Non scoraggiatevi per eventuali contrasti: riuscirete egualmente ad ottenere quanto vi sta particolarmente a cuore, soprattutto in questioni economiche. In amore siate prudenti: riuscirete comunque a conquistare la persona che vi sta a cuore.

TORO (21 aprile - 21 maggio) Dominate l'eventuale cattivo umore per non creare spiacevoli condizioni di incompatibilità con amici e parenti ed anche perché i vostri timori sono infondati.

GEMELLI (22 maggio-21 giugno) Siate discreti soprattutto nel trattare questioni personali con persone di vostra conoscenza: eviterete così che possano nascere incomprensioni.

LA TORINESE
- Convenienza Cortesia
PROFUMI

CANCRO (22 giugno - 22 luglio) Giornata favorevole. Tutte le vostre iniziative saranno destinate al successo grazie a Mercurio e Giove.

LEONE (23 luglio - 22 agosto) Giornata inizialmente contrastata e sotto certi aspetti negativa, poi sarà propizia: conseguirete in amore che negli interessi risultati di certa importanza grazie ad un benigno Mercurio.

VERGINE (23 agosto - 22 sett.) Piccole noie legali potranno rendervi nervosi per tutta la giornata. Reagite ed evitate che i sentimenti possano prendere il sopravvento finendo col soprattutto nel lavoro.

BILANCIA (23 sett. - 22 ottobre) Sarete particolarmente intraprendenti e capaci. Approfittate di questa condizioni per affrontare problemi e situazioni di una certa importanza finora rimandate.

SCORPIONE (23 ottobre-22 nov.) Risolverete le questioni più difficili e scottanti. Abbiate fiducia nelle vostre possibilità e riuscirete ad ottenere tutto un certo successo.

perosino
LETTI IN OTTONE - LETTINI - CARROZZINE - MATERASSI
CORSO B. TELESIO 95

SAGITTARIO (23 nov. - 21 dic.) In giornata dovrete trovarvi pronti ad affrontare problemi di una certa importanza; grazie alle condizioni astrali vi è possibile un completo.

CAPRICORNO (22 dic. - 20 gen.) Siate meno nella questioni di lavoro! Spesso la vostra naturale titubanza vi permette di cogliere al volo quello che di interessante vi viene occasionalmente proposto.

ACQUARIO (21 gen.-18 febbr.) Giornata incerta a causa di influssi contrastanti. Rimandate ad altra data le soluzioni definitive e per il momento limitatevi a portare a termine il lavoro rimasto in sospeso.

A. MURRI
LETTI IN FERRO BATTUTO
TORINO - VIA LODI 17/A
☎ 28 78 26

PESCI (19 febbraio - 20 marzo) Previsto qualche scatto d'ira per motivi di lavoro. Non innervositevi, abbiate prudenza poiché tutto si appianerà nel migliore dei modi.

SCACCHI

Soluzione studio n. 1409: 1. Ag4,Ab6+ 2. Rf4,A x g1 3. Cf3+,Rf1 4. Ah3+,Rf2 5. Rg4.

N. 1410 (6+13)

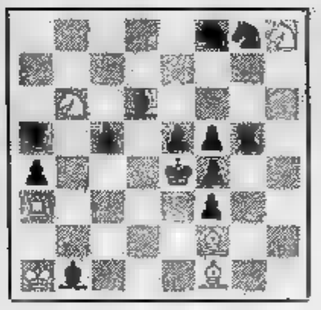

F. Metzenauer
(Die Schwalbe, 1929)
Il Bianco matta in 3 mosse

Ferruccio Pezzuto

DAMA

Il problema

(V. N. Manzonna)

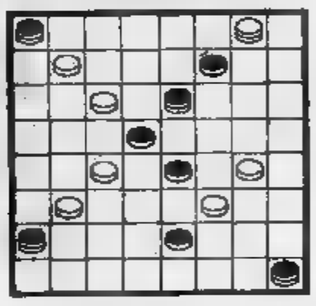

8 mosse

Solus.: 4-8, 19-28; 20-13, 11-20; 18-4, 25-18; 10-6, 1-3; 4-7, 3-12; 8-13, B +.

Carlo Barbero

CRUCIVERBA

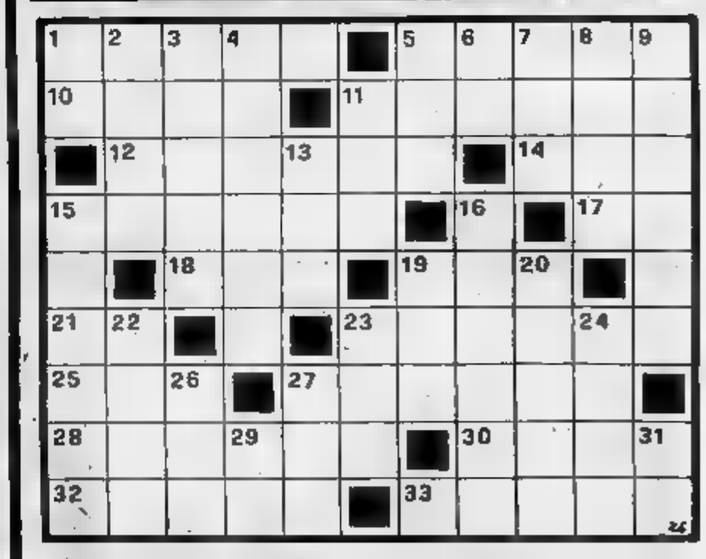

ORIZZONTALI — 1. Cadere dalla padella in questa significa un peggiore; 5. Nome di donna; 10. La capitale del fabbro; 11. « Il giorno »; 12. Ci sono anche quelli alimentari; 16. Tidi antichi notai; 18. L'appellativo della città di Napoli; 17. Sondrio targata; 18. La parità nelle ricette; 19. Un punto a scopa; 21. Iniziali dell'attore Ricci; 23. Il fratello maggiore di Mosè; 25. Si per la mjss; 27. Nominate con i voti del popolo; 28. Attributo di certi vini di classe; 30. La paura del... compito scolastico; 32. S'impunta... ma porta ugualmente la soma; 33. Il nome dell'attore Carotenuto.

VERTICALI — 1. Targa di Belluno; 2. La capitale del disegnatore 3. Lo è una lettura piacevole; 4. Si per l'uso lo; 5. Neppure una volta; 6. Arezzo targata; 7. breve; 8. Agnese per gli ll; 9. Uccello trampolieri; 14. Sobborgo Genova; Periodo geologico; 15. Una tre virtù teologali; 16. Antro, caverna; 19. Fuggono veloci nella giola; 20. Squadra di serie A; 22. Antiche monete portoghesi; 23. Lo sposo di Fatima; Contraddistinguono oggetti persone; 26. Società italiana (sigla); 27. Rispondo valle... tutte lingue; Preposizione semplice; 31. Aosta targata.

SOLUZIONE — Orizzontali: Brace; Maria; Ilma; Parini; Ennevi; seri; canore; Sol; ana; ori; RR; Aronne; lei; elettr; tipici; tema; astino; Mario. Verticali: BL; Rigo; annona; canone; mai; AR; Rist; Ines; alcune; Fra; era; carta; grotta; ore; Inter; reis; Ali; nomi; SPI; eco; lo; AO.

OGGI al GIOIELLO
GRANDE "PRIMA"

SNCCI
SEGNALATO DALLA CRITICA CINEMATOGRAFICA ITALIANA

Un capolavoro salvato!
L'ultimo film di Pier Paolo Pasolini sequestrato per scandalo e assolto perchè opera d'arte. Oggi in libertà provvisoria in Italia, dopo i trionfi in tutto il mondo

Dopo 14 mesi di attesa anche il pubblico italiano è stato ritenuto moralmente maturo alla visione di

ALBERTO GRIMALDI presenta un film
PIER PAOLO PASOLINI
SALO'
O LE 120 GIORNATE DI SODOMA
TECHNICOLOR

ORARIO INIZIO FILM: 14,30 - 16,20 - 18,20 - 20,20 - 22,30
VIETATO AI MINORI DI ANNI 18

Uno spettacolo indimenticabile
OGGI al Cinema TORINO
ECCEZIONALE PRIMA

UN FILM DIVERSO, NUOVO, TERRIFICANTE PER UN PUBBLICO FORTE

Una storia vera girata tra le tribu dove è realmente accaduta!

- La scarnificazione del braccio
- Lo squartamento del coccodrillo
- Il pitone che divora
- L'uccisione delle figlie femmine
- Il cannibalismo nei suoi dettagli più orripilanti
- L'amore selvaggio

ULTIMO MONDO CANNIBALE
un film di RUGGERO DEODATO
DISTRIBUZIONE INTERFILM

Orario spettacoli: 14,30; 16,30; 18,30; 20,30; 22,30 ■ Vietato minori 18 anni

TEATRO ERBA
da venerdì 11 marzo
«Na nivola al sol»
GIPO
nel ■ nuovo RECITAL
Prenotazioni tel. 690.467

TEATRO GOBETTI
Stasera ore 21
UOMINI E NO
■ Elio Vittorini
Coop. IL CENTRO DI LUCCA
con C. Hintermann e C. Macellari

TEATRO STABILE TORINO
La «prima» del
DON GIOVANNI
di Molière
annunciata per stasera è stata rinviata a
domenica 13 marzo ore 21
per motivi tecnici

TEATRO STABILE TORINO
■ Alessandria
Teatro di via Arcivescovado
Stasera ore 21
IL ■
di Majakovski)
regia Missiroli
Gruppo T.S.T.

Cabaret Voltaire
V. Cavour 7
tel. 516.046
al TEATRO ALFIERI dal ■ marzo
Per Carmelo Bene in «Romeo & Giulietta»
Storia ■ Shakespeare secondo Carmelo Bene
Si prenota da oggi
Ingresso ■ soci L. ■

TAVERNA DANTESCA
■ f.lli ■ Legami
V. Nizza 5 - tel. 650.57.37 - 650.58.01
American Bar Dancing
DOMENICA MATINEE e ORE 21
Chiusura settimanale: LUNEDI'

La Nuova Albertina
V. C. Battisti 17, t. 533.602 - 532.977
ASTA CONTINUATA
diretta da Franco Pesando tutti i pomeriggi ore 16-19,30 ■
REALIZZO DI PRIVATA COLLEZIONE
Dipinti Maestri dell'800 e '900 - Statue Lignee - Oggetti antiquariato e Liberty; orologi, tappeti di vecchia produzione con certificati di garanzia.

Sant'Agostino
■ S. Agostino 5, (telefono ■
ESPOSIZIONE D'ASTA

Alfieri	Lilloni
Boswell	Maccari
Brindisi	Mastrolanni
Calandri	Menzio
Caruso	Migneco
Casorati	■
Colombotto	Omiccioli
Damilano	Paulucci
Derazio	Saroni
Dova	Sassu
Eandi	Sutherland
Galante	Soffiantino
Guidi	Treccani
Guttuso	Ruggeri
Levi	Verdiani

Orario: 9,30-12,30; 16-19,30 compresi festivi

INFORMITALIA
Telefoni 511.024 - 538.682
ISTITUTO NAZIONALE ■ MAZIONI - Controlli, Indagini infedeltà - Esito assicurato
Corso Vittorio Emanuele, 107

Happy Day
V. C. Battisti 2, Collegno
Stasera ore 21
DISCOTECA

TUXEDO
via Belfiore 8 - tel. 658.690
STASERA
Discoteca ■
21,30-2,30

le immagini
In occasione della sua personale di ■ tica
OGGI
■ ore 17 ■ poi incontro con
RENZO
VESPIGNANI
Torino, v. della Rocca 3, tel. 836.765

PURGATORIO
Villafranca Piemonte
questa ■
SERATA ■ GALA
con la partecipazione ■
MIKE BONGIORNO
Orchestra spettacolo
«Noi di casa nostra»
Ballo liscio

UN WESTERN STRAORDINARIO
UN INTERPRETE INSUPERABILE
Oggi al CRISTALLO

ERA UN TRANQUILLO CACCIATORE DI MONTAGNA POI UNA NOTTE TROVO' IL 'BIGLIETTO DA VISITA' DEI CORVI...

WARNER BROS. presenta
ROBERT REDFORD

un film di SYDNEY POLLACK
CORVO ROSSO NON AVRAI IL MIO SCALPO!
(JEREMIAH JOHNSON)

una produzione JOE WIZAN-SANFORD e con **WILL GEER**
■ McLERIE ■ SAM GIERASCH CHARLES TYNER e per la prima volta **DELLE BOLTON**
PANAVISION TECHNICOLOR musica di ■ STEIN e TIM McINTIRE
sceneggiatura di JOHN MILIUS e EDWARD ■ produzione di JOE WIZAN
PIC From ■ A Warner Communications Company

Orario: 14,30; 16,30; 18,30; 20,25; 22,30
E' UN FILM PER TUTTI

Al cinema potete scegliere quello che piace ■ voi

GLI SPETTACOLI

AMARSI A MILANO

MILANO — Agostina Belli e Johnny Dorelli si sono trasferiti a Milano per il nuovo film di Pasquale Festa Campanile, « Cara sposa ». Dopo aver preso lezioni di francese per lavorare con Pinoteau e Boisset, la Belli (milanese d'origine) deve imparare il napoletano per questo personaggio, Adelina: una donna che vive, poco rassegnata alla miseria, con il figlio in un ambiente popolare.

La storia racconta di un amore tra marito e moglie che si ritrovano dopo un periodo di lontananza e si « riconquistano ».

Sotto le ali di Mike

AGRATE BRIANZA — Quasi mille gli invitati, telecamere, mobilitata la polizia, bloccato il centro di Agrate, organizzatori con vistose fasce bianche al braccio che distribuivano agli invitati tirandoli fuori da cassette di cartone i vari « pass » che davano diritto ad entrare in chiesa e a partecipare al lunghissimo pranzo, finito a sera secondo l'uso meridionale fra mandolinate e brindisi strapaesani: tutta questa mobilitazione per sentire il « sì » sparato con voce impostata da Mino Reitano — 29 anni confessati, 33 secondo i maligni — e con tonò trionfale da Patrizia Verola, una ragazza nata a Foggia 25 anni fa, ma che vive da 22 a Bologna, dove lavora come bibliotecaria alla Università, figlia di un giornalista gastronomo.

Nella chiesa centrale officiava monsignor Antonio Ardadi di Reggio Calabria, in trasferta ad Agrate per rifarsi di non aver potuto battezzare a suo tempo Reitano, che è nato a Fiumara. Di tutto rispetto i testimoni: Mike Bongiorno (nella foto) con Daniela in abito folk, il dirigente televisivo Carlo Fuscagni, l'editore Sergio Dal Duca.

a. g.

TEATRO

"Il Centro„ con Vittorini

Enne Due ama Berta

PIERO PERONA

Carlo Hintermann e Carla Macelloni s'inseriscono nel lavoro della cooperativa «Il Centro» di Lucca, che ha abbandonato il repertorio sperimentale per offrirsi al giudizio degli spettatori nel circuito tradizionale. Ora «Il Centro», con una riduzione di «Uomini e no» dal romanzo di Elio Vittorini, sarà ospite del Teatro Stabile di Torino: la prima di ieri al Gobetti è stata accolta da scarso pubblico e da discreti consensi.

Perché il pubblico era scarso? Innanzitutto la prosa non attraversa a Torino la sua migliore stagione e le continue delusioni (la prima di stagione al Carignano, Don Giovanni di Molière, è rinviata per esempio) lasciano il segno. Poi la scelta del testo dimostra che Vittorini non esercita un richiamo pari a quello esercitato in campo letterario: sulla scena anzi, benché la riduzione di Raffaele Crovi ed Enrico Vaime sia scrupolosa, le parole dell'autore si ammantano di un'enfasi che nell'originale non avevano davvero.

Siamo alle solite. Nel passaggio dalla carta stampata alla dizione in pubblico le frasi e i dialoghi giocano a nascondersi. Se una battuta funziona nei due linguaggi, eccone subito un'altra che non s'incastra nel nuovo meccanismo e magari provoca un ritocco della battuta precedente, con il risultato di falsarla senza crearne un'altra valida. La pagina di Vittorini che invita a cercare il nemico dell'uomo non nei facili bersagli del fascismo e del nazismo ma all'interno dell'uomo stesso, viene affidata a un narratore che non riesce (a causa del mutamento del linguaggio) a riprodurne il contenuto furore.

A questo punto il regista Roberto Marcucci non doveva svolgere altro che un compito con diligenza: il compito consistente nel mostrare Enne Due, il protagonista, che vive un'esaltante esperienza di resistente nella Milano torturata dalle brigate nere mentre si arrende all'impossibilità di un amore con Berta, la donna della sua vita, che per un giorno sembrava arridergli. Ci sono momenti di buona tensione nella commedia, frammisti a passaggi scolastici e a un banale ricordo dei binomi «sesso e sadismo» o «donnaccia ed SS» presi da film quali Salon Kitty *oppure* Salò - Sade. *Molto dipenderebbe dagli attori, chiamati a un fraseggio essenziale e isolati in quadri significativi. Purtroppo la pronuncia dialettale di alcuni e la rigidità nei movimenti di altri non costituiscono l'ideale per una compagnia.*

Carlo Hintermann è un protagonista attento a non caricare le battute e a non sottolineare la mimica (con il risultato di bloccarsi in certi momenti che richiederebbero una maggiore tensione nervosa). Carla Macelloni, piuttosto generica nei «flash back» sull'adolescenza, rimedia presto con il timbro della voce, asciutto come una prosa di Vittorini.

Nel prossimo film di Dino Risi

GASSMAN SI "ADATTA„ A FARE IL PADRETERNO

LAMBERTO ANTONELLI

ROMA — Mentre sta per uscire sugli schermi italiani l'ultimo suo film « **La stanza del vescovo** » Dino Risi è in procinto di dare il primo giro di manovella a « **Papé Satan** », sceneggiato da Zapponi, Age e Scarpelli. che cosa è, dunque, questo nuovo lavoro dal titolo dantesco?

« **E' un viaggio nell'aldilà, una gita turistico-culturale nell'altro mondo, un tentativo di rilancio della religione che si trasforma in un grosso imbroglio, un baraccone pubblicitario al quale si associano le multinazionali e la Cia** ».

« Ci saranno i fotoreporter, la televisione... ».

« **Sì, la televisione invia un radiocronista da tempo emarginato perché non vuole dare grande rilievo all'avvenimento, essendoci contrasti di vedute, convergenze non parallele** ».

« Immagino che ci sarà anche il divin poeta... ».

« **Certo, Dante non può mancare, è lì da guida; è una specie di press-agent che si dà un gran da fare, come certi addetti stampa** ».

« Che cosa si scopre di clamoroso, di impensato, in questa visita nell'aldilà? ».

« **Si scopre per esempio che Giovanni XXIII sta all'inferno e che Hitler è in paradiso... c'è il problema di dove collocare Carlo Marx, non abbiamo ancora deciso...** ».

« Vedremo anche il padreterno? Chi lo farà? ».

Sì, il padreterno si vedrà ed è impersonato da Vittorio Gassman che però sostiene anche il ruolo di Satana e di direttore della Cia ».

« E' un film comico, satirico? ».

« **Soprattutto. Ma sarà anche un film molto serio, molto serio e molto comico al tempo stesso. E' chiaro che con questa visita nell'aldilà io voglio scandagliare nella nostra attuale società, con i suoi pregi ed i suoi difetti** ».

« Gassman si può dire quasi immancabile nei suoi film... ».

« **Sì, Gassman è uno degli attori da me preferiti. Con lui mi intendo al volo, c'è una intesa umana e culturale** ».

« Ma si parla anche di liti terrificanti... ».

« **Gassman ed io siamo maturati insieme. La nostra intesa è perfetta anche se fra noi ogni tanto ci sono tremende baruffe. Ma in sostanza ci amiamo in perfetto amore. E' vero, il nostro è un matrimonio con liti, riconciliazioni, abbracci e baci. Ma Vittorio è uno di quegli animali di razza che non invecchiano mai. Resta sempre giovane** ».

« Lei è molto seguito dai giovani... c'è stata una specie di riscoperta... ».

« **E' vero. Del resto i giovani mi interessano moltissimo; mi piace lavorare con loro. Penso che un uomo che ha superato i cinquant'anni deve stare molto con i giovani, non scoglionarli, dico, ma stringere rapporti con loro, ascoltarli, capirli. E' fondamentale capire i motivi che stanno alla base dei loro atteggiamenti, della loro contestazioni** ».

« Ha definito « **La stanza del vescovo** » un giallo senza giallo, che significa? ».

« **Significa che nel giallo tradizionale c'è la caccia al colpevole mentre ne "La stanza del vescovo" questo non ha importanza. Del resto a me non è mai piaciuto molto il giallo d'azione, ad esso preferisco il giallo psicologico** ».

« Insomma c'è o non c'è questa crisi nel cinema italiano? ».

« **Il cinema italiano è sempre uno dei primi del mondo; non ha nulla da invidiare per esempio a quello americano. Il guaio è che si è creata una macchina gigantesca che non tiene conto delle reali possibilità commerciali** ».

« Occorrerebbe ridimensionarla? ».

« **Senza dubbio. Agiamo come se avessimo possibilità economiche inesauribili, con attori che pretendono paghe da marajà e tecnici che si credono sceicchi del petrolio...** ».

« Lei, insomma, sarebbe disposto ad autoridursi? ».

« **Non so, non mi interesso dei dettagli. Ne parli col mio assistente, lui c'è apposta per non sapere mai nulla...** ».

FUORI CASA

CABARET VOLTAIRE — Dalle ore 18 il film « Los trahidores », dalla mostra Nuovo Cinema di Pesaro.

PICCOLO REGIO — Alle 21 Ruggero Gorlin esegue la seconda parte del II volume del « Clavicembalo ben temperato ».

KINOSTUDIO (via P. Amedeo 5) — Alle 20,30 e 22,30 « Fermo con le mani » (1937), il primo film di Totò.

PERCHE' L'UOMO SOPRAVVIVA — Per il ciclo di conferenze sul tema, al Torchio (corso Moncalieri 3-g), stasera alle 21 il giornalista Piero Bianucci parlerà su « L'uomo e la vita nello spazio ».

TEATRO PELLICO — (in via delle Rosine 16-A, stasera alle 22, Cabaret piemontese a cura di Mario Castagneri e Camillo Brero.

AMICI DEL REGIO — Alle 21 in v. Po 43 commemorazione del vice presidente prof. Barella.

Stasera la prima dell'opera al Teatro Regio

Approda "Il vascello fantasma„

Nel 1839 il ventiseienne Wagner, oppresso da gravi condizioni economiche, s'imbarcò con la moglie ed il cane a Riga, per cercare fortuna all'estero; e la nave, sorpresa da una violenta bufera, dovette rifugiarsi in un roccioso fiordo della costa norvegesi. Fu allora che alla mente del giovane musicista assunse fantasioso rilievo la popolare leggenda (trattata pure da Heine) del cupo e misterioso Olandese che, per aver voluto orgogliosamente tentare di oltrepassare la zona di mare vietata dalla volontà divina, fu condannato ad errare, con la sua nave nera e le rosse vele, perennemente sui mari, fin che non avesse trovato una donna disposta per amore a sacrificarsi per lui.

Wagner, giunto a Parigi, lavorò intensamente intorno alla nuova opera, ispirata alla leggenda e intitolata « Il vascello fantasma »; ma non incontrò che amarezze, incomprensioni e delusioni, che lo costrinsero a ritornare in patria, dove finalmente l'opera andò in scena a Dresda nel 1843 col titolo « L'olandese volante ». Non ottenne però l'esito sperato. Il pubblico rimase piuttosto disorientato da alcuni elementi innovatori, come il largo impiego di un libaro declamato-melodico, sviluppato su una inconsueta trama sinfonica, sebbene non contenesse veri « leitmotive », ma solo efficaci richiami tematici. E non compresa i valori della pittoresca ouverture e del vibrante recitativo dell'Olandese sbarcato a terra, né la romantica e intima poesia della suggestiva « ballata » di Senta, né la sincera passionalità di alcuni duetti, né l'efficacia di alcune parti corali.

L'opera (eseguita in lingua originale) sarà diretta da Nino Sanzogno e interpretata da cantanti strumenti particolarmente qualificati. Istruttore del coro Tullio Boni; regista J. C. Riber.

l. c.

ESORDIO IN TV DEL FIGLIOCCIO DI BONGIORNO

Come bisogna "allevare„ il giovane attore brillante

ADELE GALLOTTI

MILANO — Leo Colonna (Maurizio Martellini, il nome d'arte glielo ha creato su misura il suo padrino, Mike Bongiorno) tenta di diventare il nuovo astro della rivista. A 20 anni, senza avere mai recitato né ballato, è il protagonista di «Valentina, una ragazza che ha fretta», la commedia musicale che andrà in onda il 19 e 26 marzo sulla rete uno televisiva, il sabato sera. Come mai è stato scelto come protagonista di questa commedia di Metz e Marchesi (sulle scene, la soubrette fu Isa Barzizza), lui che di palcoscenico non ha

esperienza? *«E' stato un colpo di fortuna. Sono il primo a meravigliarmi. Però debbo anche confessare di non aver provato nessuna emozione a lavorare accanto a professionisti come Elisabetta Viviani, Marisa Del Frate, Gloria Paul, Raffaele Pisu, Montagnani, Tony Ucci».*

Quello che non capisco, è perché hanno scelto te, un interprete insomma che non ha ancora storia...

«Non devi chiederlo a me, ma a Molinari, che certo è stato molto coraggioso a puntare su di me».

Come ti sei sentito durante la registrazione?

«Non dirmelo... E' stata una "sfaticata" ed io non ero abituato a tanto».

Diplomato in ragioneria, primo anno di legge, Martellini finora aveva fatto solo serate con Mike Bongiorno. Lo aiutava nella presentazione e nel distribuire i regali. Poi si metteva al piano (ha studiato lo strumento per ben nove anni) a cantare il suo repertorio.

Come hai conosciuto Mike?

«Da ragazzo, avevo solo 15 anni, feci un provino alla Rai per voci nuove. In commissione c'era Mike, che subito si interessò a me. Da allora la nostra è diventata una vera amicizia, anche le nostre famiglie si frequentano ed abbiamo un appartamento a Cervinia diviso solo da un corridoio. Mike mi ha insegnato tutto e penso che abbia anche messo una buona parola a Molinari».

Però se il regista Molinari non fosse stato positivamente colpito da questo giovane, molto preparato nel canto, non l'avrebbe certamente scelto per il ruolo di Michele e non penserebbe a lui come partner di Elisabetta Viviani in un eventuale allestimento della commedia musicale in teatro.

Molinari conobbe Maurizio Martellini durante un provino fatto per la trasmissione di Svampa e Patruno. Cercava il figlio di Patruno. Però Leo è troppo alto e parla con leggero accento toscano (i genitori sono di Montecatini, anche se vivono a Milano da molti anni). Proprio fuori posto per un «terrone». Si ricordò di lui per la parte di Michele. Probabilmente non se n'è pentito se si parla di ricostruire la coppia Colonna - Viviani appunto in teatro.

Parla con lo stesso accento e le medesime pause di Mike. Una cosa incredibile. E, come Mike, programma tutto, malgrado la giovane età. Adesso tutte le case discografiche l'hanno scoperto. Prima aveva un contratto con la Emi ma il contratto è scaduto. E lui aspetta, prima di legarsi ancora, che vada in onda la trasmissione. *«Solo allora esaminerò con cura le proposte».*

Milano. Elisabetta Viviani e Leo Colonna

DA DOMANI

"Genoa„ in scena

GENOVA — (g. c.) Giovanni Deprà, il «campionissimo», il grande portiere del Genoa, uno dei migliori di tutti i tempi, aprirà il sipario di «Genoa Folies». La cosa è piuttosto insolita, ma l'onore di tenere a battesimo questo spettacolo non poteva che essere suo. Infatti è proprio la storia di una società di calcio che viene portata sul palcoscenico. La società, inutile precisarlo, è quella del Genoa.

Il «Genoa» fu la prima squadra di calcio nota in Italia; la prima ad aver effettuato, intorno agli Anni Trenta, una trasferta in idrovolante (Genoa-Orbetello) battendo poi la Roma per 3-1; la prima ad aver affittato una nave (la «Caralis») per una trasferta in Sardegna; la prima che introdusse il «sistema» nel 1939 con mister Garbutt.

Oggi «Genoa Folies», musical in due tempi (consulenza dello storico Edilio Pesce), con una serie di flash-back ci propone appunto la storia della squadra dai giorni di James Spensley ad oggi. Una carrellata, insomma, degli episodi più importanti della società.

Sono impegnati nello spettacolo, presentato dalla compagnia di Gilberto Govi, sotto il patrocinio del comitato di coordinamento dei club genoani, attori genovesi e simpatizzanti della squadra. Partecipano allo spettacolo alcune belle ragazze: Luciana Bernardon, miss Lido 1975 e Livia Iannone, mis Italia, tanto per citare dei nomi. Poi ci sono i «Trilli», il duo ormai conosciuto anche fuori della città per aver arrangiato molte vecchie canzoni. Le scene sono di Mimmi Miglietta, valido scenografo; le coreografie sono affidate a Piero Dau del Regio di Torino. Lo spettacolo va in scena questa sera.

TELEVEDRETE — "SACCO E VANZETTI„ SULLA RETEDUE

Finalmente il via agli anarchici

Degna di attenzione la prima parte dello sceneggiato della retedue «Sacco e Vanzetti». L'interesse non nasce solo dalla materia, ben nota, ma anche dal fatto che il lavoro fu realizzato nel '65 e mai mandato in onda perché accusato da Italo De Feo di «antiamericanismo». Scritto da Reginald Rose, trasposto per la nostra tv da Giacomo Colli «Sacco e Vanzetti» è considerato da chi ha potuto vederlo «una straordinaria lezione di storia drammatizzata». I programmi della retedue sono completati da un'inchiesta di «Prima pagina» sulla figura del presidente Carter come l'ha presentata la stampa e da ritmi brasiliani. Solita musica sulla reteuno con Mike Bongiorno e il suo «Scommettiamo?»; interessante la rubrica di cinema «Dolly» che si occupa stasera del film di Troell «Gli emigranti» e «Scatola aperta».

SACCO E VANZETTI (Rete 2 - ore 20,40) — *«Congelato» per quasi 12 anni, va in onda questo originale tv di Reginald Rose nell'adattamento di Mario Fratti; regia di Giacomo Colli. Interpreti principali Achille Millo (Nicola Sacco) e Franco Graziosi (Bartolomeo Vanzetti).*

A South Braintree, nel Massachusetts, il 15 aprile 1920, buste paga per un ammontare di 15.776 dollari vengono rapinate a un contabile e alla sua guardia del corpo: i due vengono assassinati. Dei banditi nessuna traccia. Qualche mese prima, in dicembre, era stata tentata una rapina simile a Bridgewater: e anche questo caso non era stato risolto. A questa ondata di criminalità fa riscontro il diffondersi della cosiddetta «grande paura rossa», con le repressioni operate dal ministro della Giustizia, Palmer, contro anarchici, radicali, sindacalisti.

Nell'ambito di questa repressione, che colpiva particolarmente gli emigrati, sono arrestati nell'aprile del '20, Sacco e Vanzetti, il primo calzolaio e il secondo pescivendolo. Non ci sono prove contro i due, tranne il possesso di due rivoltelle dello stesso calibro usato dai banditi a South Braintree. Ma si sa che Sacco e Vanzetti sono anarchici e attivisti sindacali. Il caso viene istruito dal procuratore distrettuale Katzman, (lo scomparso Andrea Checchi) che incrimina Vanzetti per la rapina a Bridgewater e a South Braintree, e Sacco per la rapina a South Braintree. Vanzetti viene processato a Plymouth e condannato a dodici anni.

Il giudice che lo condanna, Webster Thayer, (Mario Ferrari) sarà anche il giudice del processo Sacco e Vanzetti. Testimoni opportunamente montati dall'accusa incolpano i due, mentre il processo assume ben presto una colorazione politica e razzista. Gli avvocati della difesa, organizzata da un comitato il cui animatore è un tipografo, Aldino Felicani, (Stefano Varriale) non riescono a smontare il castello di accuse.

La puntata si conclude con la pronuncia del verdetto da parte della giuria: i due sono riconosciuti colpevoli.

PRIMA PAGINA (Rete 2 - ore 21,50) — *Questo numero della rubrica «Prima pagina» analizza il modo in cui i giornali hanno presentato la figura del presidente degli Stati Uniti Carter.*

Si girano nuovi telefilm con Georges Descrières

Arsenio Lupin cambia abiti

ROMA — C'è chi lo paragona al Cary Grant degli Anni Settanta. E Georges Descrières, più noto come Arsenio Lupin, se ne compiace, precisando che un suo «antenato» potrebbe essere anche David Niven.

Quarantasette anni portati brillantemente, aspetto tipico da «conquistatore di donne», Descrières fa il suo ingresso in un grande albergo romano vestito impeccabilmente. Alla sua destra la giovane, graziosa Corinne Le Poulain, che sarà sua «partner» nella serie dei sei episodi che, tratti dal romanzo di H. G. Brown, «Sam and Sally», e realizzata in coproduzione tra Francia e Italia, verrà mandata in onda verso la fine del '77.

Descrières spiega che Sam e Sally formano una coppia. Sam è un avventuriero senza scrupoli che coinvolge, o si lascia coinvolgere, in situazioni scabrose da una fanciulla, Sally, e finisce con lo sposarla. Una storia di evasione, dunque, di cui — secondo l'attore — la gente ha bisogno in un momento come questo dominato da un clima di violenza e di angoscia.

Georges Descrières

Nato in Francia, ex bambino prodigio (esordì a otto anni con Jean Bagile), Descrières ha una estrazione teatrale: dopo anni di gavetta, è entrato a far parte come primo attore della *"Comédie française"*. Tuttavia considera teatro, cinema e televisione *«tre forme d'arte differenti e conciliabili».*

Il suo ingresso nel mondo della celluloide lo fece nel 1954 al fianco di una attrice italiana, Antonella Lualdi, in *«Le rouge et le noir»*. Tra i suoi compagni di scuola drammatica: J.-P. Belmondo e Annie Girardot. Il successo e la popolarità li deve, ne è convinto e soddisfatto, ai 26 telefilm su «Arsenio Lupin» trasmessi dalle tv di 66 Paesi europei.

Spera che l'eredità di Lupin sia positiva ai fini del successo di «Sam and Sally»?

«Senza dubbio, poiché avere dato volto e voce a un "eroe" come Arsenio Lupin significa, secondo me, avere consentito a milioni di persone di identificarsi con lui, coraggioso, ambizioso, soprattutto "giustiziere". Insomma una specie di Zorro che ruba soltanto ai ricchi cattivi per dare ai poveri e che si guarda bene dal fare male alle vedove o alle orfane. E' un eroe che i giovani ammirano almeno quanto Robin Hood».

r. s.

INSUPERABILE ENTUSIASMO
al grande IDEAL
le risate più sacrosante del 1977

VENANTINO VENANTINI · GLAUCO ONORATO · GIANFRANCO BARRA
e con MARIO CAROTENUTO
un film di FRANCO ROSSI
AUGUSTO CAMINITO, sceneggiatura di MAURIZIO COSTANZO e FRANCO ROSSI
musica e cura di ADRIANO CELENTANO
prodotto da LUCIO ARDENZI per la PLEXUS s.r.l.

La colonna sonora è incisa su dischi Clan-Messaggerie Musicali
Orario: 14,40 - 16,40 - 18,35 - 20,35 - 22,30
E' UN FILM PER TUTTI

OGGI ALLA TV

RETE UNO

17 — **Per i più piccini: «Le magiche storie di gatto Teodoro»; «Mio e Mao»; «Proposta»**
18 — **Argomenti: «Aspetti dell'Iran»**
18,30 **Piccolo Slam.** Spettacolo musicale
19 — **Tg 1 - Cronache**
19,20 **Famiglia Smith: «Ricordati di Lisa».** Telefilm (c)
19,45 **Almanacco del giorno dopo**
20 — **Telegiornale**
20,40 **Scommettiamo?** Gioco a premi
21,45 **Dolly.** Appuntamenti con il cinema
22 — **Scatola aperta.** Rubrica di fatti, opinioni, personaggi

RETE DUE

17 — **Tv 2 ragazzi: «Passatempo»** (c); **«Pippotamo e So-so»; «Ridolini esattore»**
18 — **Politecnico: «Le immagini della pittura»**
18,25 **Dal Parlamento - Tg 2 - Sportsera**
18,45 **Il lavoro che cambia: «L'occupazione femminile»**
19,15 **Il diavolo.** Settimanale di satira
19,45 **Tg 2 - Studio aperto**
20,40 **Sacco e Vanzetti**
21,50 **Prima pagina: «Gli ingranaggi dell'informazione quotidiana»**
22,40 **Canta Brasile. Incontro musicale con Joyce. Tg 2**

GRUNDIG conc. Stievani e c. s.n.c.
Vendita TV b.n. TV color
HI-FI
PREZZI ECCEZIONALI
Corso Lombardia 200 - tel. 735.993 - 734.282
ASSISTENZA IMMEDIATA

TV SVIZZERA

18,55 **Rose... sotto spirito.** (c)
19,30 **Telegiornale** (c)
19,45 **Il mondo in cui viviamo** (c)
20,15 **Qui Berna** (c)
20,45 **Telegiornale** (c)
21 — **Reporter** (c)
22 — **L'âme d'un poète nommé Charles Trenet** (c)
23,10 **Telegiornale** (c)

TV CAPODISTRIA

19,55 **L'angolino dei ragazzi.** Cartoni animati (c)
20,15 **Telegiornale** (c)
20,35 **Sangaree.** Film
22,10 **Cinenotes** (c)
22,40 **Venti minuti con....** (c) Spettacolo musicale

TV MONTECARLO

19,30 **Shopping**
19,50 **Ragazze in blu: «Le paraninfe»**
20,15 **Il padre della sposa.** Telefilm
20,45 **Montecarlo Sera**
20,50 **Notiziario**
21,20 **Fermata d'autobus.** Film. Regia di Joshua Logan con Marilyn Monroe, Dan Murray
22,55 **Oroscopo di domani**

TV LOCALI

VIDEOGRUPPO (Canale 52) — Ore 18: Film; 19,30: Videonotizie; 20: Dentro la scuola; 20,30: Film.

GIORNALE RADIO PIEMONTE (Canale 46) — In fase sperimentale lungometraggi e attualità.

DOMANI ALLA TV

RETEUNO — Ore 12,30: Argomenti; 13: Oggi le comiche; 13,30: Telegiornale; 14,10: Corso di francese; 17: Per i ragazzi; 18: Argomenti; 18,30: Programmi dell'accesso; 19: Tg 1 cronache; 19,20: Famiglia Smith (telefilm); 19,45: Almanacco del giorno dopo; 20: Telegiornale; 20,40: Kojak (telefilm); 21,35: Speciale Tg 1; 22,20: Scena controscena; Telegiornale.

RETEDUE — Ore 12,30: Vedo, sento, parlo; 13: Tg 2; 13,30: Educazione e regioni; 17: Tv 2 ragazzi; 18: Politecnico; 18,45: Crisis (telefilm); 19,45: Tg 2; 20,40: Sacco e Vanzetti (seconda e ultima parte); 21,50: Italia Anni 30; 22,40: Celebrazioni beethoveniane (dir. Von Karajan); Tg 2; stanotte.

SVIZZERA — Ore 18: Per i ragazzi; 18,55: Divenire; 19,30: Telegiornale; 19,45: Casacosì; 20,15: Il regionale; 20,45: Telegiornale; 21: Cole Porter's music hotel; 21,35: Il matrimonio del signor Mississippi (di F. Dürrenmatt); 23,05: Telegiornale e Prossimamente.

MONTECARLO — Ore 18,15: Un peu d'amour; 19,15: Disegni animati; 19,30: Shopping; 19,40: Puntosport; 19,50: Perry Mason (telefilm); 20,45: Montecarlo sera; 20,50: Notiziario; 21,20: Tre mezzanotte e l'alba (film); 22,55: Oroscopo.

CAPODISTRIA — Ore 19,55: L'angolino dei ragazzi; 20,15: Telegiornale; 20,35: Neurosa (film); 22,10: Notturno.

Domani Von Karajan

RADIO OGGI

1

Giornale radio: ore 13, 17, 19, 21, 23
13,30 Musicalmente
14,05 Visti da noi
14,20 C'è poco da ridere
14,30 Ennio Morricone
15,05 Anno primo, numero uno
15,45 Primo Nip
18,35 Non è tutt'oro...
19,15 Il pesce pilota
20 — Il canto corale
20,30 Ikebana
21,25 Concerto diretto da Charles Bruck
23,20 Dama di cuori

2

Giornale radio: ore 13,30, 15,30, 18,30, 19,30, 20,30
15 — Tilt
15,45 Qui Radio 2
17,30 Speciale GR 2
17,55 Il secondo cinema italiano
18,35 Fuori banco
18,56 Radiodiscoteca
19,50 Frank Sinatra
20,05 Concerto diretto da Rafael Kubelik
21,50 «Missione compiuta» di Pistilli
22,45 Canzoni italiane

3

Giornale radio: ore 18,45, 20,45, 23
15,30 Un certo discorso...
17 — Il bambino e la psicanalisi
18,15 Jazz giornale
19,15 Concerto della sera
20 — Pranzo alle otto
21 — «Diagramma circolare» di Alberto Bruni Tedeschi

MONTECARLO
18,06 Quale da tre?
18,10 Parapsicologia
19,03 Fate il vostro programma

RADIO ALTERNATIVE

Radio Torino Centrale (Fm 94 - Fm 101,4 MHz) — Segnaliamo ore 19,45: Concorso; 21,30: Hot line; 24: Musica nella notte.
RT Alternativa (Fm 104 MHz) — Ore 15,30: Novità librarie; 17: UDI (autogestita); 20: Fuori (autogestita).
Radio Gemini One (Fm 102,720 MHz) — Ore 14: Folk piemontesi e ore 22: Woodstock.
Radio Monte Bianco (Fm 103,700 MHz) — Ore 18: La classica; 22: Un'ora con voi.
Radio Europa 3 (Fm 89,750 MHz) — Ore 12: Ultime da Stampa Sera; 14: Spazio giovani; 17,30: Zodiaco.
Radio Kitsch (Fm 101 MHz) — Servizi sportivi in diretta; ore 16: «Rock-shop» e 20,15: Top-o-disco.
Radio Break (Fm 99,500 MHz) — Ore 14 e 19,40: Torino sport; 14,30: Al canton dij barboton; 15,45: Musica progressiva.
Radio Torino Uno (Fm 99,200 MHz) — Ore 15 Girotondo; 16: Ricordando un film; 17: Il meglio di...; 18: Discotheque sound; 20: Dediche; 22: Un'ora con due cantanti; 23: Made in Italy.
Radio Torino Liberty (Fm 90,900 MHz) — Ore 16: Elastic rock; 17: Disco flash; 22: Piripop.
Radio Gamma 3 (Fm 90,300) — Ore 12-20,15: Notiziari; 21,30: Musica curiosità poesie; 22: Cannonball.
Radio Abc (Fm 97 MHz) — Ore 15: International Discotheque; 21: A.B.C. Spry; 3,30-7,30: Nottambuli o mattinieri?
Radio Young 2000 (Fm 102,200 MHz) — Ore 9: Un'amica tante amiche; 14: Disco one; 15: Flash Back; 16: Disco musica; 17,30: Parliamone insieme; 19: Studio aperto; 20: Note nella sera; 21: Liscio.
Radio-Tele 2000 (105,900 91,200 MHz) — Progressive-Hard (al lunedì e il programmone domenica).
Radio Rivoli (Fm 100,595 MHz) — Ore 15,30: Raptus; 20,30: Bigband; 22: Il Quizzone.
RT International (Fm 103,300 MHz) — Ore 19,30: Chi viene con il Coniglietto?; 0,30: Abat-jour.
Radio Centro 95 (Fm 94,900 MHz) — Ore 14: Nashville; 16,15: Longplaying in vetrina; 21,30: Signori l'orchestra.
Radio Città Futura (Fm 95,600 MHz) — Ore 12,30: e 19,30: Radiogiornali; 13: Radiodonna; 15: L'utopia è realtà; 21: Inventate con noi.
Radio Universal (93,300 105,500 MHz) — Ore 13: L'automatico; 14: Disco Boozo; 18: Tarabuchi; 23: Addormentatutto.
Radio Italia Uno (Fm in stereofonia 92,600 MHz) — Ore 7,30-12: Mattinata con voi; 12-17: Disc Jockey; 19-22: Dediche; 0,30-7,30: Notturno.
Radio In (Fm 90 MHz) — Ore 18: Maxi musica; 21: Musicomania; 22,30: Serata «in» dediche.
Giornale Radio Piemonte (Fm 88,500 e 99,300 MHz) — Ore 14: 'L Balon; 18,15: California; 19,30: Tavola rotonda; 21: Il podio.
Radio Neve Sound (89,200 MHz) — Ore 18: Caos a R.N.S.; 24: Buona notte fiorellino.
Radio Gamma (89,400 MHz) — Ore 19: For you; 22,30: Gamma quiz, a premi.
Radioflash (Fm 97,007 MHz) — Ore 16: Filtro rosso; 18,30: Rocka confronto; 20: Poesia e musica.
Radio Bardonecchia (Fm 91 e 101 MHz) — Ore 10: Special donna; 16: Hard-rock; 18: Classica; 20: Dediche 901.414.
Radio Torino Centrale (I: Fm 94 MHz; II: Fm 101,4 MHz) — Ore 21,30: La canzone d'autore; 24: Grandi orchestre; 1: Musica nella notte.
Radio Piemonte Zero (Fm 98,735 MHz) — Ore 15: Recording, registra la tua canzone; 22: Attenti a quei due (quiz a premi).

TEATRI E RITROVI

ALCIONE: «Erotic Show» con Dany, Kros, Gina Trumpic. Viet. 18. 16,15-21,30.
ALFIERI: stasera riposo
GOBETTI: ore 21 «Uomini e no» di Elio Vittorini. Coop. «Il Centro» di Lucca. Tel. 878.455, 876.369. Ultime 4 recite.
PELLICO CENTRALINO (v. delle Rosine 16, tel. 837.500): ore 22 Cabaret Piemontese a cura di Mario Castagneri e Camillo Brero.
TEATRO REGIO: ore 21 «Il vascello fantasma». Turno A.

TEATRO DI VIA ARCIVESCOVADO - Alessandria - Teatro Stabile: ore 21 «Il bagno di Majakovski». Regia di Mario Missiroli. Gruppo T.S.T.

AL BAGATELLE (Str. Cavoretto 2): 21.
ARLECCHINO: ore 21 I Saginari.
BELLE ARTI: ore 21 I Maior.
CASTELLINO: ore 21 Loris.
CLUB 84: ore 21 I Mash.
DU PARC: ore 21 orch. Beviane.
FARO: ore 21 Salotto del Liscio.
LA PERLA: 15,30 I Marmittoni.
SALA GAY: 16-21 Ruby.
TROCADERO: 21 Libero Mondini.

MINI CABARET (tel. 813.660).
SAN GIORGIO - Valentino - Ristorante - Danze: orch. I Vocalmen.
SHAKER - PIANO BAR (C. Raffaeli 3): Walther Troelsen, Lydia Baffile.

BIG APPLE DISC. (Rossini 14).
CAPRICE DISCOTECA (Sacchi 16): 21.
LA GROTTA (S. Tommaso 16): 15-21.
VILLA GAY DISCOTECA: ore 21.

CINEMA PROVINCIA

AVIGLIANA
CORSO: Anno 2000 corsa alla morte.
BORGARO
ROYAL: La Tigre della Malesia.
CARIGNANO
PETER: Noi non siamo angeli.
CARMAGNOLA
ELIOS: Paper moon.
LUX: Dracula cerca sangue di vergine
MARGHERITA: Le piccanti avventure di Tom Jones.
CASELLE
ITALIA: L'ingenua.
ROMA: Sturmtruppen.
CIRIE'
ITALIA: Carrie lo sguardo di Satana.
NUOVO: Il signor Robinson.
CHIERI
CHIERESE: La vergine, il toro, il capricorno.
SPLENDOR: Calde labbra.
GIAVENO
ALFIERI: Scacco alla mafia.
LANZO
NUOVO: Il magnifico mandrillo.
MONCALIERI
CIAK 3: Intrigo internazionale.
ORBASSANO
MODERNO: Uomini si nasce poliziotti si muore.
PINEROLO
HOLLYWOOD: Mark colpisce ancora.
ITALIA: Panico allo studio.
NUOVO: La pantera rosa sfida l'Ispettore Clouseau.
PRIMAVERA: Come alla rovescia.

CINEMA IN PIEMONTE E IN LIGURIA

ALESSANDRIA

ALESSANDRINO: La gang del parigino.
AMBRA: Dossier Odessa.
CORSO: Un'orchidea rosso sangue.
CRISTALLO: Il suo nome faceva tremare: Interpol in allarme.
GALLERIA: La nave dei dannati.
MODERNO: Il mago nero.

ACQUI TERME
ARISTON: Letto in piazza.
CRISTALLO: Ragazza degli stivali rossi.
GARIBALDI: C'era una volta un merlo canterino.

CASALE MONFERRATO
MODERNO: Il conto è chiuso.
NUOVO: Le arti marziali di Bruce Lee.
POLITEAMA: Licenza di ridere, con la compagnia di E. Macario.
VITTORIA: L'inquilino del terzo piano.

NOVI LIGURE
CRISTALLO: King Kong.
IRIS: Il ginecologo della mutua.
ITALIA: Concetto di Angelo Brandardi.
MODERNO: Il cadavere del mio nemico.

OVADA
LUX: Il ragazzo di borgata.
MODERNO: I tre del Mississippi selvaggio.
TORRIELLI: Toccarlo porta fortuna.

S. SALVATORE MONF.
COMUNALE: Storie di vita e malavita.

SERRAVALLE SCRIVIA
LARA: Per le antiche scale.

TORTONA
MODERNO: La presidentessa.
SOCIALE: Tentacoli.
VERDI: Donne da uccidere.

VALENZA PO
NUOVO ITALIA: La battaglia di Midway.
TEATRO: (pom.) Silvestro pirata feroce: (sera) Il racket dei violenti.
POLITEAMA: Perché un assassinio.

ASTI

LUX: Passi furtivi in una notte buia.
POLITEAMA: Il ginecologo della mutua.
SALONE: Weekend a Zuydcoote.
SPLENDOR: Peccati di gioventù.
TEATRO: Addio giovinezza.
VITTORIA: La gang del parigino.

CANELLI
BALBO: Emanuelle e Françoise.

MONCALVO
NUOVO: Amore mio, non farmi male.

NIZZA MONFERRATO
AURORA: Diario segreto in un carcere femminile.
LUX: King: il massacratore del King-fu.
SOCIALE: Commissariato di notturna.
VERDI: Casandra Crossing.

CUNEO

CORSO: Cielo di piombo ispettore Callaghan.
FIAMMA: L'altra metà del cielo.
ITALIA: Le giornate intime d'una giovane donna.
LANTERI: riposo.
NAZIONALE: Il sergente Rompiglioni diventa caporale.

ALBA
CORINO: Bordella.
EDEN: Il clan dei siciliani.

BOVES
NUOVO: La bottega che vendeva storie.

BRA
IMPERO: Ore 15,30: I figli del capitano Grant. Ore 17,30: La battaglia di Midway.
POLITEAMA: Educazione sessuale.
SPAZIO BLU: Bella donna.
VITTORIA: Emanuelle l'antivergine.

BUSCA
NUOVO: Blade, il duro della Crimimalpol.

CAVALLERMAGGIORE
SAN GIORGIO: A.A. Massaggiatrice bella presenza offresi.

CENTALLO
ALESSANDRA: La prima notte di quiete.

CEVA
DORIA: Qualcuno volò sul nido del cuculo.

FOSSANO
ASTRA: Una sull'altra.
IRIDE: I due che spezzarono il racket.

MONDOVI'
CORSO: L'insolente.
ITALIA: I lunghi giorni delle aquile.

PEVERAGNO
BISALTA: L'altra casa ai margini del bosco

SALUZZO
ITALIA: Al piacere di rivederla.
CIVICO: Le strane occasioni.
SPLENDOR: Il punto caldo.

SAVIGLIANO
NAZIONALE: Suspiria.
RITZ: Cadaveri eccellenti.

NOVARA

ASTRA: Passi furtivi in una notte buia.
COCCIA: La pantera rosa e l'ispettore Clouseau.
ELDORADO: La battaglia di Midway.
EXCELSIOR: Tra squali tigri e desperados.
FARAGGIANA: Pubertà.
VITTORIA: Una medaglia per il più corrotto.
S. CUORE: Operazione Costa Brava.

ARONA
SAN CARLO: Operazione Siegfried.
ROMA: Sturmtruppen.
MODERNO: Basta che non si sappia in giro.
LUX: Casanova.

VERCELLI

ASTRA: Il mondo dei sensi di Emy Wong.
CIVICO: La segretaria privata di mio padre.
ITALIA: Salò.
PRINCIPE: Immersione mortale.
VERDI: Carrie, lo sguardo di Satana.
VIOTTI: La battaglia di Midway.

BIELLA
APOLLO: Gola profonda nera.
IMPERO: Rapina: mittente sconosciuto.
MARCONI: Apache.
MAZZINI: I baroni della medicina.
ODEON: Led Zeppelin.
SOCIALE: Chissà se lo farei ancora.

BORGO D'ALE
VITTORIA: La necrofila.

SANTHIA'
IDEAL: Incredibile viaggio verso l'ignoto.
SPLENDOR: Il caldo e il nudo.

TRONZANO
LUX: La lupa mannara.

AOSTA

GIACOSA: La presidentessa.
CORSO: Marlowe il poliziotto privato.
LUX: Rapina al sole.
SPLENDOR: La pietra che scotta.
ITALIA: Il cadavere del mio nemico.

SAINT-VINCENT
NUOVO: Echi di una breve estate.

GENOVA

POLITEAMA MARGHERITA: Chi vuol essere lieto sia: del doman c'è gran paura, Walter Chiari.
TEATRO GENOVESE: Stagione sinfonica.
STABILE E. DUSE: L'altra selvaggia di Ibsen.
AMBASSADOR: Il ginecologo della mutua.
AMBRA: Cassandra crossing.
ARISTON: Febbre di donna.
ASTOR: La pantera rosa sfida l'Ispettore Clouseau.
AUGUSTUS: L'altra metà del cielo.
ELIOS: Dersu Uzala.
GIOIELLO: Febbre di donna.
GRATTACIELO: Il cinico, l'infame, il violento.
LUX: Mister miliardo.
NUOVO PALAZZO: Un violento week end di terrore.
OLIMPIA: Tentacoli.
ORFEO: Il margine.
PLAZA: Il margine.
RITZ: Il re del giardini di Marvin.
RIVOLI: Che botte se incontri gli Orsi.
SMERALDO: Manslaga.
STAR: Gli amici degli amici hanno saputo.
UNIVERSALE: Charleston.
VERDI: La battaglia di Midway.
ALBA: La liceale.
ALFA: Sturmtruppen.
ALCIONE: Con la rabbia agli occhi.
AURORA: La rabbia giovane.
DIANA: Napoli violenta.
DIONISO: Storia di un peccato.
IDEAL: L'Agnese va a morire.
LIDO: Suspiria.
MANIN: Sturmtruppen.
MIGNON: Irma la dolce.
SUPERBA: Sulle scene «Vestite di nudo»... Sullo schermo «Fischia il sesso».

SAMPIERDARENA
ARCOBALENO: L'unghia e il dente.
ASTORIA: San Pasquale Baylonne.
MODENA: Intrigo internazionale.

SESTRI PONENTE
GARDEN: L'astronave del dr. Quatermass.
ROMA: Il letto in piazza.
VERDI: Non tutti i nudi vengono al pettine con Silva Koscina.

QUINTO
FLORA: Vamos a matar compañeros.

NERVI
VERDI: Silvestro e Gonzales vincitori e vinti.

RAPALLO
GRIFONE: Suspiria.
ITALIA: I soliti ignoti colpiscono ancora.
AUGUSTUS: Il figlio della notte.

S. MARGHERITA LIGURE
CENTRALE: Il bacio della tarantola.
MIGNON: Dal sbirro.
LUX: Sandokan, parte prima.

SAVONA

DIANA: La pantera rosa sfida l'Ispettore Clouseau.
ELDORADO: Conoscenza carnale.
ARS: E tutto in biglietti il piccolo taglio.
ASTOR: La battaglia di Midway.
OLIMPIA: Un corpo da possedere.
POLLY: Lupa mannara.
LUX: Tom e Jerry.
SALESIANI: Un uomo da marciapiede.
FILMSTUDIO: Terminal Island.

ALASSIO
COLOMBO: Perdutamente tua.
RITZ: Morbosità.

ALBENGA
ASTOR: Nina.
AMBRA: Bello, onesto, emigrato in Australia cerca compagnia illibata.
CRISTALLO: Histoire d'O.

ALBISSOLA CAPO
DORIA: Lassù qualcuno mi ama.

ALBISSOLA MARE
MARCONI: La battaglia del deserto.

CERIALE
ODEON: Gli amici di Nick Hezard.

FINALE LIGURE
VITTORIA: La governante di colore
ONDINA: Le mele marce.
IDEAL: La pietra che scotta.

LOANO
PERLA: Apaches.
LOANESE: Furia nera.

PIETRA LIGURE
COMUNALE: Frankenstein junior.

SPOTORNO
MIGNON: Il colpaccio.

VADO LIGURE
AMBRA: Rivista strep-tease.
SABAZIA: Progetto Eva duplicazione corporea.

VARAZZE
TEIRO: Espy: minaccia extrasensoriale.
VERDI: Due supercolt a Brooklyn.

IMPERIA

CAVOUR: Il padrone e l'operaio.
ROSSINI: ore 21,30 «Riccardo II» di Shakespeare, comp. Teatro Popolare Roma
CENTRALE: La pretora.
AMBRA: L'uomo di Pechino.
IMPERIA: Il deserto dei tartari.
DANTE: Nerone.

ARMA DI TAGGIA
CAPITOL: Savana violenta.
CERRI: L'amico di mio marito.

BORDIGHERA
ZENI: Il rapinatore solitario.
OLIMPIA: Uomini si nasce, poliziotti si muore.

RIVA LIGURE
CORALLO: I ragazzi della Roma-violenta.

SANREMO
ARISTON TEATRO: «La strana coppia» con Ric e Gian.
CENTRALE: La battaglia di Midway.
SANREMESE: Anima mia.
ORFEO: Nove ospiti per un delitto.
SUPERCINEMA: I mostri del mare.
LUX: Attenti a quei due.
ASTRA: L'altra metà del cielo.
MIGNON: Complotto di famiglia.
RITZ: Oedipus Orca.

VENTIMIGLIA
ELTOPA: Club privé per coppie raffinate.
IMPERO: Hugo, l'ippopotamo.

STAMPA SERA

Dove andiamo stasera

CRITICA
Capolavoro
Ottimo
Favorevole
Discusso
Mediocre

PUBBLICO
Eccezionale
Successo
Consensi
Discorde
Scarso

IMMOBILI TRATTATI BENE
LA IMMOBILIARE
TORINO - CORSO RE UMBERTO 54 - TEL. 503666

cinema prime visioni

AMBROSIO
c. Vittorio Eman. 52
Tel. 541.007
La nave dei dannati, di Stuart Rosenberg, con Faye Dunaway, Max von Sydow, Oskar Werner, Orson Welles, James Mason, Lee Grant, Katharine Ross, Ben Gazzara (Usa - Colori) — Perseguitati dai nazisti prossimi a scatenare la guerra, profughi ebrei cercano terrorizzati una nazione amica che li accolga. ★ Drammatico
Critica ●●
Pubblico ○○○○
Orario 15 - 17.30 / 20 - 22.30
Ingresso L. 2000

ARCO-INC
c. Pt Oddone 51
Tel. 484.521
Stop a Greenwich village, di Paul Mazursky, con Lenny Baker, Shelley Winters, Ellen Greene, Christopher Walker (Usa - Colori) — Incursione ironica e sentimentale nel mondo artistico della New York del 1953. Vicenda assai spassosa, vietata ai minori di anni 14. ★ Commedia
Critica ●●●
Pubblico ○○○
Orario 15 - 17.45 / 20 - 22.15
Ingresso L. 1500

ARISTON
v. Lagrange 21
Tel. 546.143
Mean Streets, di Martin Scorsese, con Robert De Niro, Harvey Keitel, Davia Proval, Amy Robinson (Usa - Colori) — La vita degli italiani nello «Little Italy» di New York rispecchiata da un film presentato a vari festival (Cannes, New York, Teheran). Vietato minori anni 14. ★ Drammatico
■ Segnalato dalla critica cinematografica italiana.
Critica ●●●●
Pubblico ○○○○
Orario 14.30 - 16.20 / 18.20 - 20.20 - 22.30
Ingresso L. 2000

ARLECCHINO
c. Sommeiller 22
Tel. 587.190
Suspiria di Dario Argento, con Jessica Harper, Stefania Casini, Joan Bennet, Miguel Bosè, Alida Valli (Italia - Colori) — Delitti a serie in scuola di danza tedesca dove il motto è «Tremate, tremate, le streghe sono tornate!». Vietato minori anni 14. ★ Giallo
Critica ●●
Pubblico ○○○○○
Orario 14.30 - 16.30 / 18.30 - 20.30 - 22.30
Ingresso L. 2000

ASTOR
v. Vinili 8
Tel. 519.516
Dersu Uzala di Akiira Kurosawa, con Jurij Solomin, Maksim Munzuk (Urss-Giappone - Colori) — Nel primi anni del secolo un cacciatore nomade e un capitano zarista si incontrano nella sconfinata Siberia e stringono amicizia, superando, insieme pericoli d'ogni genere. Non vietato. ★ Drammatico
■ Segnalato dalla critica. ● Premio Oscar 1976.
Critica ●●●●
Pubblico ○○○○
Orario 14.30 - 17.20 / 19.50 - 22.20
Ingresso L. 2000

AUGUSTUS
p. C.L.N. 248
Tel. 530.714
Passi di morte perduti nel buio, di Maurizio Pradeaux, con Leonard Mann, Robert Webber, Vera Krouska, Barbara Seidel (Italia - Colori) — I passi felpati dell'assassino si aggirano in cerca di gente da ammazzare spargendo il terrore fra le possibili vittime. V.state minori anni 18. ★ Giallo
Critica ●
Pubblico ○○○
Orario 14.40 - 16.30 / 18.30 - 20.30 - 22.30
Ingresso L. 2000

CAPITOL
v. San Dalmazzo 24
Tel. 540.605
Tepepa, di Giulio Petroni, Tomas Milian, Orson Welles, John Steiner (Italia-Spagna - Colori) — Peone messicano nella rivolta dei «campesinos» nel 1917 per la libertà. Non vietato. ★ Avventuroso
RIEDIZIONE
Orario 14.30 - 16.30 / 18.30 - 20.30 - 22.30
Ingresso L. 2000

CENTRALE d'Essai
v. Carlo Alberto 27
Tel. 540.110
Il flauto magico, di Ingmar Bergman, con Josef Köstiger, Irma Urrila, H. Hagegard (Svezia - Colori) — L'immortale capolavoro di W. A. Mozart portato sullo schermo in un film non una statica «live-opera» diretto dal geniale maestro scandinavo della regia e fotografato da Sven Nykvist.
★ Musicale
Critica ●●●●●
Pubblico ○○○○○
Orario 10,15 - 15 / 17,30 - 20 - 22,30
Ingresso L. 1500

CORSO
c. Vittorio Eman. 50
Tel. 510.702
La battaglia di Midway, di Jack Smight, con Charlton Heston Henry Fonda James Coburn, Toshiro Mifune, Robert Mitchum (Usa - Colori) — La colossale battaglia vista dagli americani su, gapponesi, resa grandiosamente con gli effetti «Sensurround» per lo schermo. Non vietato.
★ Guerra nel Pacifico
Critica ●●
Pubblico ○○○○○
Orario 14.45 - 17.20 / 19.45 - 22.20
Ingresso L. 2000

CRISTALLO
v. Gallo 5
Tel. 650.71.00
Corvo rosso, non avrai il mio scalpo!, di Sydney Pallack, con Robert Redford, Will Geer, Delle Bolton (Usa - Colori) — Tranquillo cacciatore si trasforma in persecutore di indiani dopo che questi hanno massacrato la sua famiglia. Non vietato. ★ Western
RIEDIZIONE
Orario 14.30 - 16.30 / 18.30 - 20.25 - 22.30
Ingresso L. 2000

DORIA
v. Gramsci 9
Tel. 542.422
Il re dei giardini di Marvin, di Bob Rafelson, con Jack Nicholson, Bruce Dern, Ellen Burstyn (Usa - Colori) — Analisi della società odierna dove il ritmo frenetico della vita inserisce in tutti una certa vena di pazzia. Non vietato.
★ Commedia drammatica
Critica ●●●
Pubblico ○○○
Orario 14.40 - 16.30 / 18.30 - 20.30 - 22.30
Ingresso L. 2000

GIOIELLO
v. C. Colombo 31
Tel. 500.760
Salò o le 120 giornate di Sodoma, di Pier Paolo Pasolini, con P. Bonacelli, G. Cataldo, Sonia Saviange, Hélène Surgère (Italia - Colori) — Perversa vicenda ideata dal Marchese de Sade, trasferita in una villa sul Garda nei giorni neri della repubblica fascista. V. 18. ★ Grottesco dramm.
■ Segnalato dalla Critica cinematografica italiana.
OGGI LA PRIMA
Orario 14.30 - 16.30 / 18.30 - 20.30 - 22.30
Ingresso L. 2000

IDEAL
c. Boccaria 4
Tel. 541.525
L'altra metà del cielo di Franco Rossi, con Adriano Celentano, Monica Vitti, Mario Carotenuto (Italia - Colori) — Le virtù di non Vincenzo vengono messe duramente alla prova da una bella procace e lentatrice siciliana. Non vietato. ★ Commedia
Critica ●●
Pubblico ○○○○
Orario 14.30 - 16.20 / 18.20 - 20.20 - 22.30
Ingresso L. 2000

LUX
Gall. S. Federico
Tel. 541.283
Nevada Smith, di Henry Hathaway, con Steve McQueen, Karl Malden, Suzanne Pleshette (Usa - Colori) — Mezzo sangue vive sollio sia dai bianchi che dagli indiani e unisce in sè le caratteristiche positive e negative delle due razze. Non vietato. ★ Western
RIEDIZIONE (1966)
Orario 14.40 - 16.30 / 18.30 - 20.30 - 22.30
Ingresso L. 2000

METROPOL
v. Pt Tommaso 6
Tel. 650.3470
Esperienze erotiche di una ragazza di campagna, di Michael Thomas, con Nadine Derangot, Monique Rhoden, Helga Blast, Ursula Curtis, Michael Thomas (Germania occid. - Colori) — Audace vicenda proposta nella verità d'una rappresentazione spregiudicata, vietata ai minori di anni 18.
★ Commedia sexy
PRIMA VISIONE
non recensita
Orario non comunicato
Ingresso L. 1500

NAZIONALE
v. Pontida 7
Tel. 538.858
«Carrie» lo sguardo di Satana, di Brian De Palma, con Sissy Spacek, John Travolta, Piper Laurie (Usa - Colori) — Giovane incomprensione consapevole del proprio potere invernale, se ne serve contro la propria madre e il mondo spregevole in cui è rabbiosamente vissuta. Viet. minori anni 18.
★ Drammatico
Critica ●●●
Pubblico ○○○○
Orario 14.30 - 16.30 / 18.30 - 20.30 - 22.30
Ingresso L. 2000

OLIMPIA
v. Arsenale 31
Tel. 532.448
La pantera rosa sfida l'ispettore Clouseau, di Blake Edwards, con Peter Sellers, Herbert Lom, Colin Blakeley, Lesley-Anne Down (Usa - Colori) — Clouseau, alle prese con il suo impazzito superiore Dreyfus, ha la meglio sul megalomane avversario in una farsa poliziesca in cui si canzona anche «007». ★ Poliziesco comico
Critica ●●
Pubblico ○○○○○
Orario 14.30 - 16.30 / 18.30 - 20.30 - 22.30
Ingresso L. 2000

REPOSI
v. XX Settembre 15
tel. 531.400
Tentacoli di Oliver Hellman, con John Huston, Shelley Winters, Bo Hopkins, Henry Fonda (Usa - Colori) — Una gigantesca piovra silenziosa e infuriata emerge dal profondo dell'Oceano Pacifico per seminare panico e morte sulla costa californiana nel pieno della stagione balneare. Non vietato.
★ Drammatico
Critica ●
Pubblico ○○○○○
Orario 14.30 - 16.30 / 18.30 - 20.30 - 22.30
Ingresso L. 2000

ROMANO
Galleria Subalpina
Tel. 510.145
Il margine di Walerian Borowczyk, con Sylvia Kristel, Joe Dallesandro (Francia - Colori) — Uomo disperato per una terribile povertà, cerca di autodistruggersi e stordirsi in bar malfamati e in equivoche case d'appuntamento prima di affrontare la realtà. Vietato minori anni 18. ★ Drammatico
Critica ●●●
Pubblico ○○○○
Orario 14.30 - 16.30 / 18.30 - 20.30 - 22.30
Ingresso L. 2000

STUDIO RITZ
v. Acqui 2
Tel. 850.521
Complesso di colpa, di Brian De Palma, con Cliff Robertson, Geneviève Bujold, John Lithgow (Usa - Panavision a colori) — Da Firenze al profondo Sud degli Stati Uniti d'America si ripercuotono le drammatiche conseguenze di un duplice lontano rapimento di due persone. Non vietato. Ultimi giorni. ★ Drammatico
Critica ●●●
Pubblico ○○○○
Orario 16.30 - 18.30 / 20.30 - 22.30
Ingresso L. 1500

TORINO
v. Buozzi 6
Tel. 530.353
Ultimo mondo cannibale, di Ruggero Deodato (Italia - Colori) — Viaggio attraverso le tribù di cannibali ancora esistenti, dove si avverano torture inimmaginabili, violenze di ogni genere. Vietato minori anni 18.
★ Documentario
OGGI LA PRIMA
Orario 14.30 - 16.30 / 18.30 - 20.30 - 22.30
Ingresso L. 2000

VITTORIA
v. Roma 336
Tel. 511.769
La presidentessa, di Luciano Salce, con Mariangela Melato, Johnny Dorelli, Gianrico Tedeschi, Vittorio Caprioli (Italia - Colori) — Balocca si finge sfacciatamente moglie di presidente d'azienda e compie una «escalation» che la porta all'intimità col presidente del Consiglio. Dalla «pochade» di Hennequin e Veber. ★ Commedia
Critica ●●
Pubblico ○○○○
Orario 14.40 - 16.40 / 18.40 - 20.40 - 22.40
Ingresso L. 2000

proseguimenti prime visioni

ALEXANDRA
v. Sacchi 18
Tel. 511.293
Le impiegate sirudali, di Mario Landi, con Femi Benussi, Marina Meriloi, Daniela Giordano (Italia - Colori) — Anche le prostitute sono scese in campo per rivendicare i loro diritti, compromessi dalle crescenti difficoltà. Vietato 18.
★ Commedia
PRIMA VISIONE
non recensita
Or.: 14 - 15.35 - 17.10 / 19.05 - 21 - 22.45
Ingresso L. 1000

ASTRA
v. R. Pilo 6
Tel. 753.597
Quelle strane occasioni, di Anonimo, Luigi Comencini, Luigi Magni, con Stefania Sandrelli, Nino Manfredi, Paolo Villaggio, Alberto Sordi (Italia - Colori) — Tre episodi di cui uno ha per interprete un cardinale rimasto chiuso in ascensore con una provocante ragazza. Vietato minori anni 18.
★ Commedia in tre episodi
Critica ●●
Pubblico ○○○○
Orario 20 - 22.30
Ingresso L. 1000

COLOSSEO
v. Mad. Cristina 73
Tel. 651.034
Cielo di piombo ispettore Callaghan, di James Fargo, con Clint Eastwood, Harry Guardino, Bradford Dillman (Usa - Colori) — L'ispettore Callaghan e la sua «44 Magnum» sono nuovamente sullo schermo per sgominare con l'abituale coraggio i criminali più pericolosi. Vietato minori anni 18.
★ Poliziesco
Critica ●●
Pubblico ○○○○○
Orario 16.30 - 18.30 / 20.30 - 22.30
Ingresso L. 1000

FORTINO
v. Ciana 47
Tel. 486.560
Venga a prendere il caffè da noi, di Alberto Lattuada, con Ugo Tognazzi Milena Vukotic, Angela Goodwin, M.G. Coluzzi (Italia - Colori) — Dal romanzo di Piero Chiara, le gesta donjovannesche di un galante conquistatore di provincia. ★ Commedia
RIEDIZIONE (1970)
Orario 18.30 / 20.30 - 22.30
Ingresso L. 1000

LA PERLA
c. De Gasperi 26
Tel. 584.791
Gli ultimi fuochi, di Elia Kazan, con Robert De Niro, Tony Curtis, Jeanne Moreau, Jack Nicholson, Robert Mitchum e Ingrid Boulting (Usa - Colori) — Dall'omonimo romanzo incompiuto e pubblicato postumo di F. Scott Fitzgerald, una vicenda hollywoodiana basata sulla figura d'un giovane produttore di film. Vietato minori anni 14. ★ Drammatico
Critica ●●●
Pubblico ○○○○
Orario 15.05 - 17.30 / 19.55 - 22.20
Ingresso L. 1300

MAFFEI
v. Pr. Tommaso 5
Tel. 683.354
Disposta a tutto, di Giorgio Stegani, con Eleonora Giorgi, Ekkin Fehmiu (Italia - Colori) — Le crisi, le passioni che sorgono in una coppia, i sentimenti e le situazioni che conducono la donna ad accettare tutto per amore del proprio uomo. Vietato minori anni 18. ★ Commedia
Critica ●
Pubblico ○○○
Orario 14.30 - 16.30 / 18.30 - 20.30 - 22.30
Ingresso L. 2000

MASSIMO
v. Montebello 8
Tel. 876.061
Cielo di piombo ispettore Callaghan, di James Fargo, con Clint Eastwood, Harry Guardino, Bradford Dillman (Usa - Colori) — L'ispettore Callaghan e la sua «44 Magnum» sono nuovamente sullo schermo per sgominare con l'abituale coraggio i criminali più pericolosi. Vietato minori anni 18.
★ Poliziesco
Critica ●●
Pubblico ○○○○
Orario 20.30 - 22.30
Ingresso L. 1000

MASSAUA
p. Massaua 9 -
tel. 795.803
Cielo di piombo ispettore Callaghan, di James Fargo, con Clint Eastwood, Harry Guardino, Bradford Dillman (Usa - Colori) — L'ispettore Callaghan e la sua «44 Magnum» sono nuovamente sullo schermo per sgominare con l'abituale coraggio i criminali più pericolosi. Vietato minori anni 18.
★ Poliziesco
Critica ●●
Pubblico ○○○○
Orario 14.45 - 17.30 / 20 - 22.30
Ingresso L. 1000

ORFEO
p. Carlina
Tel. 518.114
Histoire d'O, di Just Jaeckin, con Corinne Clery, Udo Kier, Anthony Steel, Jean Gaven (Usa - Colori) — Ragazza alla ricerca dell'amore più sublime, si sottopone a qualsiasi tipo di violenza, dall'annientamento completo della propria persona alla mutilazione. Vietato minori anni 18.
★ Commedia erotica
Critica ●●
Pubblico ○○○○○
Orario 15 - 16.30 - 18 / 19.30 - 21 - 22.30
Ingresso L. 1000

PUNTODUE
Cinema d'Essai
v. Garibaldi 30
Tel. 545.245
L'agnese va a morire, di Giuliano Montaldo, con Ingrid Thulin, Stefano Satta Flores, Michele Placido, Eleonora Giorgi (Italia - Colori) — Dal romanzo di Renata Viganò la vicenda eroica d'una contadina che combatte insieme con gli uomini la dura lotta di liberazione. ★ Drammatico
Critica ●●●
Pubblico ○○○○
Orario 15.30 - 17.45 / 20 — - 22.30
Ingresso L. 1000

seconde e altre visioni a Torino

A.B.C.
c. Brescia 28
Tel. 650 463
Cassandra Crossing, Loren. Non vietato. ★ Avventuroso

ACADEMIA CINESTUDIO
v. Oropa 3
Tel. 882 457
Tutti gli uomini del Presidente, R. Redford, D. Hoffman.
★ Drammatico

ACAPULCO
v. Donizetti 6
p. Nizza
Tel. 651.264
La orca, di E. Visconti, con M. Placido, Rena Niehaus. Viet. 18. Or.: 16.30; 18.50; 20.30; 22.30.
★ Drammatico

CONTINENTAL
via Nizza 348
Tel. 697.068
Gli esecutori, R. Mann, E. Keach, Vietato 18.
★ Drammatico

EDERA CLUB
v. Madonna di Campagna 1
Peccato veniale, L. Antonelli, A. Manni. Vietato 18.
★ Commedia

ERBA D'ESSAI
c. Moncalieri 241
Tel. 690.467
I piccoli eroi di Kerion, per ragazzi, colori. Or. 14,15 - 15,50 17,30.
★ Avventuroso

FARO
v. Po 30
Tel. 832.214
Il cadavere del mio nemico, J. P. Belmondo, techn. Vietato 14.
★ Drammatico

FIAMMA
c. Trapani 57
Tel. 372.037
Il cadavere del mio nemico, J. P. Belmondo, techn. Vietato 14.
★ Drammatico

HOLLYWOOD
c. R. Margh. 106
Tel. 851.904
Gli sciupatori, Massimo Ranieri, E. Giorgi. Vietato 18.
★ Drammatico

PIEMONTE
v. Nizza 32
Tel. 652.758
Emanuelle nera, K. Schubert, A. Infanti. Col. Viet. 18.
★ Sexy

PRINCIPE
v. P. d'Acaja 45
Tel. 780.951
Cassandra Crossing, B. Lancaster, S. Loren. Non viet.
★ Avventuroso

STATUTO
v. Cibrario 10
Tel. 487.051
Milano violenta, Sicher. V. 14. (Ingr. 600). 15; 16.50; 18.40; 20.50; 22.50.
★ Drammatico

ZONA CENTRO

CAB. VOLTAIRE
v. Cavour 7
Tel. 516.846
Cinema alternativo Festival nuovo cinema di Pesaro. Dalle ore 18: Los trabidores del Grupo Cine de la Base Argentino.
★ Drammatico
Ingresso riservato ai soci.

MILANO
v. Milano 8
Tel. 530.255
Johnny Yuma. ★ Avventuroso
Il clan del terrore.
★ Drammatico

MOVIE CLUB
v. Giusti 9
Tel. 544.077
La caduta delle aquile, di John Guillermin, con G. Peppard.
★ Drammatico

PO
v. Po 21
Tel. 510.496
Dinamite Jim. Non vietato.
★ Avventuroso

REGINA
c. R. Margherita 123
Tel. 530.885
La ragazza dal corpo caldo. Vietato 18.
★ Sexy

VITT. VENETO
p. V. Veneto 5
L. 871.642
Femmine in gabbia. Viet. 18.
★ Drammatico

CROCETTA - S. RITA - MIRAFIORI

ADRIANO
v. Sacchi 65
Tel. 587.715
Totò, Peppino e le fanatiche. Totò.
★ Commedia

GIARDINO
v. Montalcone 62
Tel. 326.873
Debito coniugale, Buzzanca. Non vietato. (Ingr. 500)
★ Commedia

MIRAFIORI
c. Cosenza 68
Tel. 390.867
La figliastra. Vietato 18.
★ Commedia

S. RITA
v. Veronese 26
Tel. 325.056
Il profeta del sol.
★ Documentario

SMERALDO
v. Tunisi 92
Tel. 390.711
Le avventure e gli amori di Scaramouche, Andress. Non vietato. (Ingr. 600) ★ Avventuroso

VINZAGLIO
c. D. Abruzzi 102
Tel. 596.125
Baby sitter, di R. Clement, con R. Pozzetto, S. Rome, M. Schneider. Viet. 16. Or. 20.15 - 22.30.
★ Drammatico

ZONA S. PAOLO

AMERICA
v. Frejus 27
Tel. 446.764
Gli avventurieri del pianeta Terra, J. Brynner. Viet. 14.
★ Fantascienza

ELISEO
v. Monginevro 42
Tel. 335.815
Gli sciupatori, Dellesandro. Vietato 18.
★ Drammatico

SAN PAOLO
v. Cesana 80
Tel. 372.637
Cassandra Crossing, Loren, Non vietato.
★ Avventuroso

ZONA FRANCIA

BERNINI
c. Tassoni 3
Tel. 773.843
Doc Savage l'uomo di bronzo.
★ Avventuroso

ELIOS
v. Val Lagarina 40
Tel. 798.146
L'ultima corvè, di Hal Ashby, con Jack Nicholson. Viet. 14.
★ Commedia
■ Segnalato dalla critica.

ODEON
v. Venaria 8
Tel. 772.302
La furia del drago, Bruce Lee. Non vietato. ★ Lotta orientale

STAR
v. Domodossola 48
Tel. 772.590
Gli sciupatori, M. Ranieri, E. Giorgi. Vietato 18.
★ Drammatico

ZETA D'ESSAI
v. Cibrario 88
Tel. 772.907
Il clan degli irriducibili, di J. C. Roland.
★ Drammatico

ZONA S. DONATO

DIANA
c. Reg. Margh. 220
Io sono Bruce Lee. Non viet.
★ Lotta orientale

ROMA - INC.
v. S. Donato 40 bis
Tel. 487.765
« Rassegna nazionale della fantascienza. Cinque film - Tutta la serie del pianeta delle scimmie: Il pianeta delle scimmie - L'altra faccia del pianeta delle scimmie - Fuga dal pianeta delle scimmie - 1999 conquista della Terra - 2670 ultimo atto. Apert. ore 15.
★ Fantascienza

MADONNA CAMPAGNA - LUCENTO

ALBA
c. Grosseto
ang. v. Stradella
Diana sposata cerca giovane superdotato. Viet. 18.
★ Commedia

AMBRA
v. Cb. d. Salute 19
Tel. 297.197
Il piccolo grande uomo, Dustin Hoffman. ★ Western

APOLLO
largo Giachino 9
Tel. 215.685
Signore e signori buonanotte, V. Gassman, N. Manfredi, tecnicolor. Non vietato.
★ Commedia a episodi

JOLLY
v. Verolengo 130
Tel. 290.161
Faccia a faccia, Tomas Milian. Non vietato. ★ Avventuroso

LUTRARIO
v. Stradella 10
Tel. 280.742
La rossa dalla pelle che scotta. Vietato 18. ★ Commedia

ORIONE
v.le Mughetti 18
Ciak si muore. ★ Giallo

SPLENDOR
v. Bibiana 109
Tel. 296.336
Labbra di lurido blu, Gastoni. Vietato 18. ★ Drammatico

ZONA MILANO - REGIO PARCO

ADUA
c. G. Cesare 67
Tel. 273.276
Nessuna pietà ... uccidetelo, Winter. Non vietato.
★ Drammatico

ARS
c. R. Parco 142
Tel. 203.588
I diavoli, di Ken Russell. Vietato 18. ★ Drammatico

AURORA
c. Brescia 2
Tel. 276.510
Bestione superstar.
★ Farsa

FALCHERA
v. Tanaro 30
Tel. 262.16.65
Profumo di vergine. Viet. 18.
★ Commedia

LANTERI
c. G. Cesare 80
Tel. 284.134
I viaggi di Gulliver nei paesi dei 7 mari. ★ Avventuroso

MAIOR
largo G. Cesare 105
Tel. 287.974
Spogliamoci così senza pudor, Dorelli. Vietato 14.
★ Commedia

ORIENTE
v. D. Chiesa 36
Tel. 241.663
Il letto in piazza. Vietato 18.
★ Commedia

PALERMO Studio 3
c. Palermo 118
Tel. 273.030
Il maratoneta, D. Hoffman, L. Olivier. Vietato 18.
★ Drammatico

SEMPIONE
c. Vercelli 144
Tel. 280.332
Il magnifico emigrante, Terence Hill. Non vietato.
★ Avventuroso

SOCIALE
v. Courmayeur 2
Tel. 850.608
L'adultera, Barbara Bouchet. Vietato 18. ★ Commedia

ZENIT
v. Corelli 1
Tel. 267.697
Pianeta Terra anno zero. Non vietato. ★ Fantascienza

ZONA VANCHIGLIA - BORGO PO

ARIZONA
c. Belgio 33
Tel. 874.171
I guappi. ★ Avventuroso

ARTISTI d'Essai
v. G. di Barolo 24
Tel. 831.374
M. Hulot nel caos del traffico, di Jacques Tati ★ Comico

ERIDANO d'Essai
c. Casale 106
Tel. 832.086
Carrefour rosso
★ Drammatico

ZONA NIZZA - LINGOTTO

CABIRIA
P. Bengasi
Tel. 660.555
Novecento atto II, di B. Bertolucci. Vietato 14.
★ Drammatico

ITALIA
v. Nizza 138
Tel. 694.021
Gli sciupatori, Joe Dallesandro. Viet. 18. ★ Drammatico

CINEOCCHIO
v. Valeggio 46
Il gusto della frangia di I. Bergman. 20,30; 22,30.
★ Drammatico

S. LUIGI *
v. Ormea 4
Tel. 682.471
Cadaveri eccellenti di Francesco Rosi. ★ Drammatico

SPEZIA
v. Nizza 170
Tel. 693.617
Le svedesi continuavano a ballare la mazurka a letto. Vietato 18. ★ Sexy

* Cinema a carattere parrocchiale

riduzioni enal-agis

Cinema: Acadomia, Adriano, Arco, Milano, Palermo, Ritz, Roma Inc., Po, Zenit, Nazionale (Moncalieri) — Teatri: Gobetti: «Uomini e no», Enal, v. Rossini 8 per tutti gli spettacoli. Alcione: 16,15-21,30. Enal alla cassa — Juventus-Magdeburgo e Juventus-Milan: Interi e ridotti all'Enal.

Sylva Koscina ha concluso ieri all'Alfieri le repliche dello spettacolo sexy. Da oggi si prenota per «Romeo e Giulietta» con Carmelo Bene (sabato la prima). Il disegno è di Ghia